京城日報
夕刊
五月十日（水）

貸室
設備完全
京城府大門通
黄金町角
日本生命ビルデイング

全選擧區を總動員して
道會議員の投票終る
堂々乎として適法に進軍し
最高自治制への雄々しき足取

政戰の砲火物凄くも、全鮮の都鄙を彩つた道制革新第一戰最後の壯觀は、選擧日和を謳歌する朝鮮晴れの十日朝まだきより全半島に繰り擴げられた、十四府、十四指定邑、二百二十郡島を選擧區とする總數、四百二十二名の道會議員であり、内總督府[illegible]、二萬五千人と稱せらる選擧有權者の總動員である。選擧區の廣き交通不便の地は一、二週間も前より投票を開始したが、一般的には十日午前或は午後より投票を開始、十四府と十四指定邑は本日開票、各郡も京畿道の如きは大部分十日中に判明する見込みである、[illegible]い萬々しさである、見渡したところ戰況頗る[illegible]、全鮮の見渡しもつかぬ最終日の選擧戰線ではあるが、第一線より總督府各機關に集る情報に徴して戰線殆んど異狀を見ず、堂々と而も適法に進軍しつゝあり、最高自治制運用への雄々しき足取りいと高らかである

選擧戰線に異狀なし

地方課

内務局地方課では昨夜から徹夜[illegible]選擧[illegible]に關する[illegible]、[illegible]非[illegible]として鮮やかに取りさばいてゐる[illegible]第一線に出動した[illegible]からは[illegible]な[illegible]く、殆ど異狀なき如くである、[illegible]以外は、[illegible]な

保安課

保安課も殆ど無風帶の如く、過日來の二十件内外の違反以外に之といふ事件の情報も無く、選擧後の摘發に備へるべく手具脛ひいてゐる、[illegible]の違反事件や[illegible]の當

く各道ともコンデイションは頗る良好である

圖書課

[illegible]は[illegible]を通じて今夕刻より[illegible]されるから[illegible]見込みなので、[illegible]が夜勤の準備をなしてゐる

清水圖書課長の机上も閑散である、大部分は地方廳で取締つてゐるので、こゝまで達するのは僅かの數で、小數の有權者相手の選擧であるから文書上の違反は[illegible]と言つても良い

選擧結果（午後三時迄の入電）

大邱府（定員二名、候補四名）

八票　坂本俊資（會社員、五十歳）

兩殿下御入城
士官學校生と御共に
十日朝龍山驛御安着

陸軍士官學校生徒の御資格で滿鮮戰蹟御視察中の朝香宮殿下並に李鍝公殿下は、同校々長相原少將引率の御同窓百七十名と共に、滿鮮戰蹟を終へられ十日午前八時十五分龍山驛に御到着、ホームに御出迎への兒玉朝鮮軍参謀長、[illegible]をはじめ官民多數に[illegible]宮殿下の御同窓、井上府尹、李王職の[illegible]、[illegible]の御同窓と共に御挨拶を受けさせられた後、朝香宮殿下には御同窓と共に歩兵第七十八聯隊に、李鍝公殿下には[illegible]のため[illegible]御同窓と御別れ直ちに[illegible]御本邸に入らせられた

朝香宮殿下
御日程

朝香宮殿下には御同窓百七十名とゝもに午前十時朝鮮神宮に御參拜、御一同とゝもに[illegible]、武運長久を祈願されたのち、殿下には清水を汲み歌いた玉石の神殿房前に立たせられ遙かに宮城御遙拜を御挙げ、十時四十分總督府に向はせられ、朝鮮事情に關する說明を聽取、御[illegible]の總督室で[illegible]をとられ後一時十分總督府を御出發、昌慶苑に向はせられた、それより午後三時卅分頃まで仁川に[illegible]を御視察、午後四時卅分龍山驛に御到着、朝鮮事情に關する講話を御聽取のうち六時御同窓と共に御宿舍の步兵第七十八聯隊に御歸着の御豫定で、御一泊の後は御同窓とゝもに十一日午後九時四十五分龍山驛發列車で御歸東遊ばされる

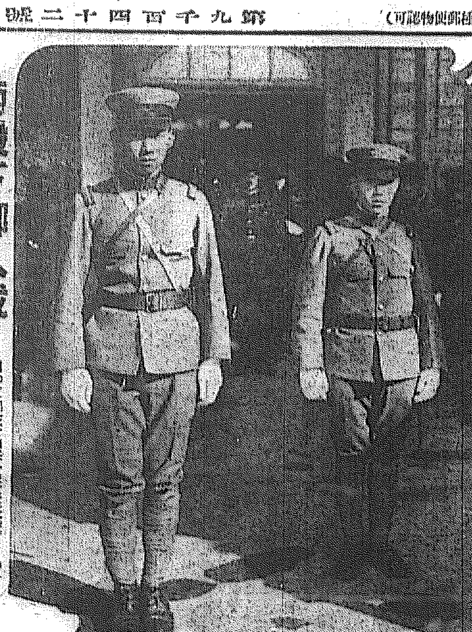
兩殿下御入城
向つて左は朝香宮正彦王殿下、御右は李鍝公殿下（十日朝龍山驛で寫眞）

咸興府議七氏
十日連袂辭職

【咸興特電】咸興府會議員選擧[illegible]、大世市二、玉[illegible]二、[illegible]九郎、[illegible]用啟、高橋軾、土屋之一の七氏は九日[illegible]公營問題に關し今井田總監に陳情したが、[illegible]の說明に首肯し得ざる[illegible]明言されたため十日多年問題の急先鋒たりし責任を負ひ連袂辭職した

支那代表

【南京九日發電】來る六月十二日よりロンドンに開催さるべき國際經濟會議支那代表として宋子文、顧維鈞、郭泰祺三名が任命されるものと見られており近く正式任命を見る模樣である

◇―京城府の道議選投票

八票　小川德長（會社員、六十二歳）
次點七票　裵永慶
五票　小野元太

全州邑（定員二名、候補二名）
七票　山本悦藏（[illegible]、五十四歳）
次點六票　松波千海

光州邑（定員一名、候補四名）
八票　坂口喜助（新、辯護士、五十二歳）
次點五票　金相淳

鎭南浦（定員一名、候補一名）
二十一票　李鍾變（新、精米業、現會頭、四四歳）
一票白票

海州邑（定員一名、候補二名）
七票　沖本正晴（新、面邑長、六十五歳）
次點五票　朴聲行

沙里院（定員一名、候補四名）
五票　印廷洙（新、醫師、三十六歳）

平壤府（定員一名、候補二名）
十一票　稻葉善之助（新、醫師、五十二歳）
次點十一票　孫壽鵬

興南邑（定員一名、候補二名）
十一票　永里高雄（會社員、四十五歳）

大田邑（定員一名、候補二名）
六票　村戸伊勢松（同、會社員、六十五歳）
次點四票　佐藤庄太郎

日英當業者會商
マ市商議も提議
我が經濟聯盟で理事會を開催
回答を保留に決定

【東京電話】英國政府提議の日英當業者經濟協議會開催問題に關する協議細目につき、目下松平大使と英政府間に交渉中であるが、これと別に現議會議所會頭エドワード氏がマンチエスター商工會議所の依頼を受け、駐日商務官長を通じ同商議所決議として

日英當業者會商の機會を得たい、そのため英商業團は場合によつては東京へ出向くを辭せぬ旨を傳達した、よつて日本經濟聯盟は九日午後四時より常務理事會を開催し、右に對する對策協議の結果

右提議は實質的に前の英政府の提議と內容を同じうする、依つて議題內容判明するまでは本提議も回答を保留する

に決しその旨回答した

英代理大使
有田次官訪問

【東京電話】駐日英國代理大使スノー氏は九日午後五時半有田外務次官を訪問、日印通商條約廢棄問題に關する民間當業者間の協議[illegible]の二問題に就き、帝國政府の意向を質したるに對し有田次官は

日印通商條約廢棄は兩國の友好關係に鑑み遺憾である

と考慮を促し、兩國民間協議會に就いては

目下我國民間當業者側の意見纏定せぬ今日、原則として反對せぬも何等具體方針を決し得ぬ旨述べ午後六時會見を終つた

我最左翼の兩部隊
作戰行動を開始す
士氣旺盛、敵を呑むの慨

【山海關十日發至急報】潰走又潰走、灤東地區を悉く失つて猶懲りず、長城線に迫り皇軍に挑戰を試みる支那軍膺懲に起つた各部隊は、再び決河の勢ひで灤河近く肉薄してゐるが、支那軍に徹底的打擊を與ふべしと決意した關東軍司令官の命に依り、我長城線確保陣の最左翼たる松木、岡原兩部隊及新に支那膺懲に參加する宇佐美〇〇部隊は、今十日早朝を以て一齊に〇〇を出發作戰行動を開始した、我軍の士氣愈よ昂り既に敵を呑むの慨あり

永平の占領目睫に迫る

【奉天九日發電】撫寧を占領した平賀部隊は八日夜既に永平東方十キロの十八里舖に到着、同地に露營して九日早朝再び前進し次第に壓迫し、永平前面二キロの地點にて頑強に抵抗する敵と激戰中で、敵は莫大な損害を受け永平の占領も目睫に迫つた、我が方の損害は佐藤上等兵戰死、負傷十數名を出してゐる

咸北官選

【羅南特電】咸北道官選道議七名は左の通り決定、十一日任命されることになつた

▲羅南邑　木太良太郎
▲城津邑　白石深藏
▲淸津府　四元嘉平治、黄鐘國
▲會寧邑　石橋征平、李興根
▲雄基邑　山中三郎

仁川府（定員一名、候補一名）

一四票　金允福（舊、官選、貿易、六十四歳）
後藤連平

平南官選
十一日附で任命

【平壤特電】平安南道々會官選議員は十一日附任命を見るがその人々は左の如くである

▲平壤　大橋恒藏、福島莊平、內田錄雄、朴經錫、李基燦
▲鎭南浦　鈴木種一、青木健三郎
▲大同郡　李教植
▲平原郡　金仁晤

京城府
開票に入る

全鮮に於ける道議選擧大詰の日、京城府の投票は十日午後二時より府會議室に於て開始されたが、これより先五名の候補者以下の有權者は緊張した面持ちで選擧人控室たる府會議室に詰めかけ、投票時刻を待望、やがて午後二時第一振鈴と共に選擧長井上府尹、立會人昭塚・金思演南氏外監視係、[illegible]人等が定めの席に就き投票は開始され、午後四時には第二振鈴、第三振鈴で投票を終了し、引續き第三振鈴で多數の有權者、一般參觀人等の環視の裡に開票に入つた

波蘭內閣辭職

【ワルソー九日發電】アレキサンデル・プリストル氏を首相とするポーランド超然內閣九日辭職した

北鮮鐵道移管問題
愈よ協議に入る
けふ鐵道局に於て

北鮮滿洲國北鮮線の滿鐵委任經營交渉は、既報の如く村上滿鐵理事、石原參事、朝鮮鐵道側[illegible]を迎へて十日午後一時より朝鮮鐵道局會議室において第一次會見を行ひ、朝鮮側としては吉田鐵道局長、澤崎理事、佐藤監督、技監監督、清水工務、其他各課長、岡田書記、總督府より田中外事、水田司計、梶原土木、坂本事務官列席

國策によつて決定を見、我國南北滿線と連絡して東滿交通に新エポツクを劃する清津以北の三百三十六キロ餘の滿鐵委任經營に關する陟

史的折衝の協議に入つた、しかして今回の第一次交渉においては、鐵道移管に伴ふ納附金の認定、移管に伴ふ人事問題と移管後の職制問題

の二項目について根本的協議を重ねる事となつて居り、これに附帶する諸種問題、運賃關係の諸項目については、村上理事等は二十五日頃滿洲國後再入城して協議する事となつてゐるが、問題が問題だけに、随所に朝鮮經濟と滿洲經濟の利害對立が發見され、交渉は相當の迂餘曲折は免れ難い形勢にあるが、なほ本日の協議は朝鮮側との顔合せに止り、明十一日より本格的協議に入る事となつてゐる

移管鐵道現況

國際連絡重要路線として、國策によつて滿鐵に移管を見る事となり日下移管交渉にゆだねられてゐる淸津驛局線淸津以北の現況は次の如くである

一、鐵道線延長、上三峰淸津間百三十四粁二分、上三峰雄基間百八十粁一分、會寧新鶴林間十一粁七分で合計三百三十六粁

、この沿革、雄基滿國鐵間は鐵道十二ヶ年計畫によつて一千六百六十九萬圓の巨費を投じて昭和八年度竣成、南陽間は七年度竣工會寧滿鐵浦間は昭和四年度圖們鐵道より買收して廣軌改築工事施行、七年末竣工、淸津[illegible]

交渉の難關は
納附金問題

鮮鐵委員交渉の第一次協議では前項の如く納附金と人事並に職制の根本的協議を進める事となつてゐるが、このうち難關は納附金の問題であるとされてゐる

納附金については、前鐵への移管として建設費の五分を鐵道局へ納附と傳へられてゐたが、これに對し滿鐵側は北鮮線側双方とも不滿を表してゐる、鮮鐵側では待望久しく幾多の犧牲を拂つて淸吉會線が開通を見たのであり、今後北鮮へ吞吐貨物は最低五百萬噸に上る、これを但りに十級品の最低運賃を適用するも、一千五百萬圓乃至二千萬圓に上る、この收益線の移管を僅々五分の納附金では不當なりとするにある。一方滿鐵では北鮮線現在收益二分二、三厘を出でず、過去と現在を顧慮する以上五分支拂は高きに失すると

經濟會議と
戰債は別個
米國務長官重要聲明

【ワシントン九日發電】國務省發表によれば、ハル國務長官は九日米國のためにする聲明を發表した

經濟會議の成否を左右するもの上見られてゐるが、米國政府は戰債問題を國際經濟會議の議事範圍外にすると共に、戰債問題に關する歐洲債權國との交渉を繼續するに決し

の解決は世界的不況打開の必要條件であり、事實上來るべき國際經濟會議の成否を左右するものと見られてゐるが

主張するこの問題多大の開きあつて讓歩までには政治的折衝が行はれる事となら

酌して人事及び職制は大體人事は引繼ぎ移管後の職制は滿鐵において總督直屬の北鮮鐵道管理局としてこれを司るに決定を見てゐるが朝鮮側も之を容認する模樣である

ラ英公使入院

【北平九日發電】駐支英公使ランプソン氏は五日より腫物でロックフエラー病院に入院、八日手術を受けた結果一週間で退院出來得る見込である、從つてランプソン公使が最近南下したとの說は事實無根なりと英公使館より取消しを發表した

今井田總監
元山に向ふ

【咸興特電】咸興における第二日の今井田政務總監は午前八時半旅館發、近郊四里の咸州郡下技川面竹里に向ひ、同面長經營有畜氏發明の新營蠶供御の粟の製造所から横韻部落竹里の實情を視察し五老公普校に少憩、午前十一時十分咸興歸着、永生女高普、咸興高女、郵便局、商品陳列所を視察、午後零時三十分咸興發元山へ向つた

日滿合併通信會社
設置協定案可決
本日の樞府本會議で

【東京電話】樞府は十日午前十時より宮中東溜の間にて定例本會議を開き　天皇陛下御親臨の下に日滿合併通信會社設置に關する協定案件を審議したる結果滿場一致之を可決し午前十時四十五分散會した

米國務省
對日干渉否認

【ワシントン九日發電】長城線附近の日支戰鬪進展に伴ひ日本軍の平津地方に進出不可避と見られ、日本軍が北平を占領せば米國は對日干渉をなすを辭せずとの北平方面の噂につき、米國務省は九日斯る噂は事實無根と絕對否認した

一部軍閥は咸鏡線の一部三、建設費及び改築、昭和七年度までにおいては豫定計畫の未竣工のために收益率は二分二厘、評價り建設費は八百萬圓乃至千一百萬圓

四、主要貨物、主要貨物は石炭、木材、穀物である、現在の主要貨物は石炭、木材、穀物であるが、面してこの運賃は輸送距離の長大に亘るため著しく低減されて居る

東西南北

ニッポンの政界は衣擱綾衍一人のために引きづり廻されてゐる▲何がさて山の端にポツチリ見れた雲を見て、雨になるか風になるか明日の空模樣の鑑定に夢中になつてるやうな國民ではあるが、その雲たるや西するが如く東するが如く一向に見當がつかない▲鈴木總裁との默契には病氣になれば辭職する、國家の爲めに必要ならば留任するといふ條件が付いてゐるそうだが、これは條件でなくて無條件だ▲しかしこんな風說が出るのも結局は政權我に來らずとの見透しを付けた政友會の所謂領袖共の背きおろしに關本であらう何にしても鼎が大きくない▲それよりも滑稽なのは國間だ、政權は七月に來ると瑞りぎめに決めてゐる、七月が九月にならうが先づ國間には關係はない▲自然喜入二千歲萬流域に興信學院長をする、後の前が先にならぬとも限らない

會

◇明治大學校友會例會　十日午後七時から明治製菓樓上（會費五十錢）
◇咸鏡人會發起總會　十四日大野會館を兼ね開催の由希望の方は黄金町三中島旅館內同會事務所に申込まれたしと
◇教育講演會　東京私立明星學園長赤井米吉氏は十一日午後四時から南大門小學校講堂で府內教育者のため講演をなす筈

人

◇淸水長警氏（民政黨顧問）九日夜入城朝鮮ホテル
◇宇川千秋大佐（鎭海海軍病院長）十日朝入城龍山官舍
◇山崎勝治氏（金剛山電鐵經理課長）同
◇川前遞信局監理課長　平壤局管內の郵便所長會議に出席中のところ九日夜歸任
◇川口本府衛生技師　大邱、釜山、晉州、光州、全州等へ騎乘栽培指導講演の爲出張中の處、十日歸任

あすの天氣（十一日）

豫報　晴一時曇

十日正午	三七・六（攝）
九日最低	一〇・六（攝）

仁川の潮時（十一日）

	午前	午後
滿潮	八・〇〇	八・一〇
干潮	〇・一五	〇・三〇

萬氣壓は南滿洲と北鮮とにあり本邦方面は低く黄海側は氣壓の配置が稍々不安定である、全鮮一般に天氣は良く仁川以南の西岸は霧がかゝり氣溫は昨朝より稍々下つた、明日は天氣が良い

祝九千號

京城美容組合

後藤風雲堂京城出張所
主任　安藤安次郎
京城府南大門通三ノ二六

京城府明治町二ノ二六
長唄　杵屋佐多枝
電話本局三〇六七番

京城府本町三丁目
伊豆天壽堂
電話本局一三八八番

京城府本町一丁目
越田電氣商會
越田彌三郎
電話本局一四三〇番

京城府本町三丁目
岩本漆器店
岩本弘二
電話本局一一七四番

京城府光熙町一ノ一八七
堀田鐵工所
堀井治郎吉
電話本局一五七八番

京城府明治町二丁目
郁文堂新聞舖
電話本局一七五番

全滿の赤化を圖つた
滿洲共産黨事件 解禁
うら若い五名の女性も交る
一味二十名起訴さる

【大連發電】一昨年滿洲事變勃發に際しその混亂に乘じて大連、撫順に於て共産主義運動の擴大强化を圖り、又同年十一月七日の勞農革命記念日を期して勞働者より大衆への宣傳、大工場のゼネスト煽動さらに進んで全滿の赤化を畫策中發覺し、同年十二月廿八日早朝を期し一齊に手入となり一網打盡五十余名檢擧された、所謂滿洲共産黨(日本共産黨滿洲地方事務局)事件は治安維持法違反及び出版物法違反の罪名により廿名起訴され、大連地方法院の豫審に附され川端豫審判事の手で審理中のところ檢擧以來一年七ケ月目振りで豫審終結、有罪と認定公判に廻附されると共に十日記事の掲載禁止を解除されたが、豫審調書は七千餘頁、決定書のみにても二百餘頁に亘る浩瀚のもので廿名の起訴者中には五名のうら若い女性も交つてゐる

郵送中のビラ發見
事件發覺の端緒

滿洲における共産黨運動は昭和二年グルン事件の檢擧により表面は殆ど根絶せるかに見えたが地下に潜行的運動は依然として繼續され昭和五年八月大連郵便局電信課の吉田西次郎、中村勝男等によつて通信勞働組合、同六年には豐田初音、西崗子等の一般使用人組合、滿鐵左翼分子等が組織する滿鐵從業員組合、撫順における鑛山勞働組合等が生れたのでこの機運をつかんで滿洲における左翼的勞働運動の先頭としてこれが指導統制し擴大を圖らんことを企圖し六年六月廿日市內撫町露人與樂セントラルホテルにおいて岡村、松田、吉川、後藤、西崗子等が會合し南滿日本人勞働組合協議會準備會(九月廿日に至り滿洲勞働組合協議會略稱『滿協』と改稱)を開き岡村が起草した運動方針を審議決定した

滿協はその構成組合たる通勞、一般、鑛勞各勞働組合を統一しこれを左翼的に指導し、滿洲における勞働組合運動の大衆的擴大强化に狂奔してゐる際九月十八日ころ內地における松崎(三五)(大連出身早大在學中三・一五事件に連座)が歸連したので岡村、關潮は松崎と會見滿洲における勞働組合の實情を語りあつた結果、黨組織に協調し、六年九月十六日市內浪速町今泉(岡村の假名)方に松崎、岡村、關潮、松田の四名が會合し日本共産黨滿洲地方事務局といふ秘密結社を組織した、その組織は

一、組織部 部長 松崎
二、アヂプロ部 同 岡村
三、技術部 同 關潮
四、勞働組合對策部 同 松田豐

とし別に事務局委員會を設けて黨の最高決議機關とし一方滿協に對しては黨のフラクシヨンを置き各組合に細胞および一般沙河口分會には各黨細胞を設け事務局の組織を確立し、國際共産黨政治テーゼを事務局テーゼとなしメムバー獲得に地下運動を續けてゐた

昭和六年九月二十二日大連伏見町のアドにおいて松崎、松田、關潮の四名が、事務局第三回會合を開催し、事務局の擴大强化を圖るためその機關紙『滿洲赤旗』を發行すること、同樣目的のためパンフレット第一輯『地下運動に關して』を繼續發行すること等を協議決定し市內東本ビル二階に事務局技術員、印刷所を設け同所において謄寫版にて檄文六十部を作り大連市內及び沿線の各事務局および滿鐵關係にその所屬組合の關係者に配布した、さらに十月二、三日ごろ加茂川町のアドで撒布のデーの對策を協議し引續き四、五日ごろ壽町のアドにおいて第四回委員會を開き十一月七日のロシア革命記念日に於けるビラの配布を協議決定し前回の如く沿線各地同志へ郵送したが

右の一部が撫順郵便局にて發見され今回の檢擧の端緒となつたものである

檢擧の苦心
首魁は三、一五の松崎

不穩文書を押收した撫順署は消印が大連であるところから犯人は必ず大連にあるものとみて直ちに大連署に手配して來た

これより先き大連署高等係小川刑事は六年八月中旬より大連郵便局內に通信勞働組合が設立され十月に入つてからは左翼文藝の形態を備へた滿洲文藝研究會が生れた事を探知し內偵を進めてゐた折からとて撫順において發見された不穩文書も必ず彼等の所為と睨み調査の結果、果して滿洲文藝研究會は十一月二日協議會を開き同十一月七日のソヴイエト革命記念日に備ふべき方策を決定する筈になり居ることも判明したが、警察部內でもこれが檢擧について彼等の動靜を探り會合の現場を押へて一擧檢擧を期らねばならぬと云ふ說と旣に撫順に於て文書を發見されたことゝて一刻も猶豫すべきでないとの二說に分れたが後者が遂に勝を制して檢擧に決し撫順奉天大石橋鞍山各地に手配を終へると共に大連においては大連檢察局に池內檢察官以下大連沙河口、水上、西崗子各署長會合檢擧方針を協議し協議終るや十一月二十八日午前六時を期し容疑者を一齊檢擧すべく池內檢察官の命令一下午前五時五十分各班自動車に分乘檢擧に着手したが、旣に檢擧を知つた一味の內主要分子は逸早く逃走し辛うじて容疑者の約半數を逮捕し嚴重なる取調べを行つたが彼等には『鐵の規則』なる極めて嚴格なる秘密嚴守の規則があつて容易に供述せず何等證據となるべき收穫なく遂に搜査方針を變更し、千葉警部主任となり吉富警部補を次席として苦心慘憺搜査續行の結果十一月四日に至り首魁松崎をはじめ一味全部を一網打盡したのであるがこの間搜査に從事した警察官の苦心は筆舌に盡せぬ程で活動を地でゆく大捕物の末逮捕したもの、中には拳銃を所持してゐる者もあつたが警官隊の敏速なる行動により幸に一人の犧牲者も出さなかつた

元滿鐵のタイピスト等 五名の女性

起訴公判に附された者は左記二十名であるが、昭和三年の滿洲鉛事件に連坐し禁錮處分に處せられ目下執行猶豫中の者七名、大連郵便局電信課員五名他は滿鐵社員及び商店員等で中に五名の女性も交つてゐる、一味の敎育程度は首領株の松崎が早大在學中三・一五事件にて檢擧され中途退學、關潮、田中、岡村、出口は旅順工大在學中秘密結社事件で退學處分を受け關見、吉川、後藤、鶴田等は大連遞信講習所の卒業である五名の女性中、西、菅刈は大連神明高女、井上は大連女子商業卒業鶴田は熊本遞信講習所出身で西、菅刈、鶴田は滿鐵タイピストであつて豐田は郷里長崎の女學校卒業後來連滿鐵タイピスト養成所に入所中講師なる某の感化を受けて共產主義を奉ずるに至りタイピストとして就職後西、菅刈等と親交を結んでこれを同志に引入れ共產主義の研究を繼續すると共に滿鐵婦人社員の組織する婦人協會の幹事となつて同會を牛耳り、その機關誌『働く女性』の編輯に從事中過激不穩の記事を掲載したため滿鐵當局の忌諱に觸れ一昨年八月解雇されたものである

起訴者

◇起訴された一味二十名

▲原籍熊本縣、住所大連松崎明(二六)▲岡山縣同元滿鐵社員松田豐(三九)▲長崎市同、大連郵便局通信課員吉川哲次郎(二三)▲福岡市、同商社員田中貞美(二六)▲島根縣、同大連郵便局通信課員關見貞信(二二)▲同元大連ツーリストビユーロー社員岡村滿壽(二六)▲福岡縣同元滿鐵タイピスト豐田初音(二二)▲神戸市同井上京久枝▲山口市同元滿鐵電車掌河村內午(二七)▲岐阜縣同滿鐵關潮進(二七)▲佐賀縣同元滿鐵タイピスト西開子(二二)▲三重縣同小林周二(二五)▲大分縣同大連郵便局通信課員後藤幸(二二)▲京都府同出口東治(二六)▲熊本縣、住所大連郵便局電信課員鶴田玉枝(二四)▲宮城縣同元滿鐵職員(二三)▲東京府同菅刈モト(二〇)▲鹿兒島縣同沙河口工場職工末光來(二一)▲熊本縣同大連郵便局電信課員鶴田俊彥(二二)

創立廿五年を迎へる第一高女
◇廿三日に記念式

第一高女では來る廿三日(火曜)を以て創立滿二十五周年を迎へるので、同校及び卒業生の自擔で同日午前十時から校內に盛大な記念式を催すことゝなつた、なほ二十三、四兩日は展覽會やバザーその他も開催される

法の尊嚴維持 意見書を發表
民政黨の三氏が

【東京電話】民政黨の鈴木富士彌、小泉又次郎、富田幸次郎の三氏は從來軍部との對立を傳へられ、今又五・一五事件の豫審決定に當り軍部と司法部が對立し、司法權獨立の鐵則を紊すが如き觀を國民に與ふるは邦家の將來のため深憂に堪へない、これは兩者の法律上の解釋を異にするに依るもので兩權者と反省の要ありとし六章より成る『法の尊嚴維持に關する意見書』を九日發表、三氏は午後三時小山法相不在のため林檢事總長を訪問手交した

愈よビール亂賣戰
小賣商の組合解散
さて一本いくら?

賣出への各種商戰漸く酣ならんとしてゐる昨今夏の飲み物の王座を占める各種ビールはさきに發表した通り大日本(サッポロ)キリン、サクラが三巴となり泡をふいての賑やかな混戰を豫想されるに至つたが、たまく府內の消費大衆の需要に直接應じてゐるビール小賣商店で組織されてゐる京城麥酒商組合では書入時を目睫に控へた去る八日突如過去の歷史一切を淸算して解散するにいたり、こゝにビール價格に益々拍車をかける事態がまき起り、卸側たる前記各三社は各小賣商の動きに深甚な興味の目を放つに至つた

みもの、亂賣戰

京城麥酒商組合の解散によつておこる問題は、ビール小賣の賣價である、卽ち組合解散によつて賣値は各自勝手に決定し得ることゝなり、從來の値段卅三錢は自然に守られず、八日を契機として府內は早くもビールの亂賣戰を現出してゐる これに對し大日本、キリン、サクラの各社とも目下の亂形勢を觀望してゐるのみで何等積極的に働きかけない、一方各カフエーでも當然ビールの協定値(五十錢以上六十錢)も崩れるとみられこゝに數年來みざるビール大亂賣戰の演出をみんとしてゐる

デパートの進出も一因
麥酒組合の解散まで

由來ビールの値段は二、三年前大日本、キリン、サクラの三社は無謀な競爭をさけるため卸値の協定をなしてゐたが競爭が激化するにつれ、いつかはこの協定に破綻を告げるに到り昨年から今年にかけては各社とも自由な相場の下に各小賣商に卸し、卸し方面たる前記三社は完全にその協定をくづしてゐた、而して府內各小賣商は前記三社が自由競爭をなしてゐるにかゝはらず各自の立場を守る意味から、四年前組合を設け、小賣値段に限り組合が一切を決定することになつてをり、昨年も五月に總會を開き一本卅三錢の値を蹈襲し各小賣商もその協調を重じてゐたしかるに不況の餘波を受けて遂に各小賣商もその協定値を度外視して亂賣するものもあり、その都度組合の問題となつてゐた折、府內各デパートがビール販賣に網を擴げ、配達付きなどと稱して顧客を吸集する爲小賣商は客足が遠のく一方なので、昨年暮あたりから販賣圈を組合がこのデパートの販賣圈進出を阻止することが不可能ならば組合はあつて無きしと不平を唱へるものが生じ、こゝに販賣力の減少とデパート進出の狹擊にあひ去る八日總會を開き滿場一致解散をみるにいたつたものである

當然自由競爭
森川前組合長談

森川前京城麥酒商組合長は語る

私は今年一月辭表を出したのですが今日まで後任組合長は決定をみず、從つて組合の解散は組合長なきもとに行はれました、解散の理由としては、まづ第一に各組合員がその協定値を嚴守しないことゝ、それに各デパートの進出です、今後の賣値は激烈な自由競爭が行はれる事でせう

對策考究中
大日本ビール

本村大日本麥酒會社京城支店長は語る

組合の解散は初耳です、今日まで賣値は組合で決定してゐましたが組合が解散になれば自然に不可能となつて來ます、今の處當社として小賣値を如何にするか判然とした事は申されません

多少影響する
カフエー組合

鷲田京城カフエー組合副組合長は語る

麥酒商組合の解散は初耳です、當組合として直接如何といふことはないでせうが多少の影響はまぬかれないものと思ひます。當組合の協定値としては五十錢から六十錢迄です

おみやげの御用は本町の朝鮮館へ 電話本局二四三八〇番

南大門通の晝火事

十日午前十時十三分府內南大門通三丁目一九番地那須自轉車店の階上から發火、火のまはり早く瞬く間に階上を燒き盡したが消防隊の活動により同卅分鎭火した損害八百五十圓、原因はなほ不明であるが目貫のところではあり南大門に近い場所だけに一時は大混雜を呈した

普通學校兒童の慰問狀

京城府內各公立普通學校では毎月在滿將士に對し優しい慰問狀を送つて將士を慰めて來たがまた來月分の慰問狀八百九十通を十日愛國部に寄託した

古墳を發見
平壤競馬場で

【平壤特電】平壤府內平川里平壤新競馬場工事場でこの程古墳を發見し九日來總督府の本府博物館囑託の調査の結果直徑五十寸の槨の付いた長さ七尺の木槨の棺の槨及び壺その他多數發掘、棺の蓋には『君宜子』と銘が打つてあつた、十日引續き古墳一基を發見、目下調査中であるがその他お碗や、箸、杖、劍の類等を發見した

仁川にまた强盜
洗面器一つを奪ひ家人に騷がれ逃走

【仁川支局】仁川署管內に發生した强盜事件の犯人が未だ一名も逮捕されず仁川署員は寢食を忘れて活動をつゞけてゐる折柄また一件の强盜事件が突發した

十日午前三時半頃仁川府栗木里一九一、文具商石岡新次郎方へ黑のメリヤスシャツ黑の洋服ズボンを着し地下足袋をはいた一見三十歲位の覆面の兇漢一名が屋根を越へて押し入り、片手に野菜切り庖丁をもつて主人の寢室に侵入せんとする處を主人に氣づかれ妻女金岩(二)が障子でふせいでゐる間に主人石岡氏は裏の窓からぬけ出し『火事だく』と叫んだので賊は狼狽しそこにあつた眞鍮製の洗面器一個(價格十圓位)を持つてあわて逃走した

犯人を逃がす

急報に接した仁川署では直ちに非常線を張り目下活動中で同日午前六時頃府內、內里方面で人相着衣が右犯人に酷似した一名の者を張込中の一巡査が誰何した所怪漢は矢庭に逃走したので追跡した處附近の人家に逃げこみ更に塀を乘り越へ姿をくらました

菓子の御用は是非當店へ 本町 大和軒 電本四八九・二〇二一番

强雲洞の小火

九日午後十一時五十分頃府內强雲洞一四六番地方から發火し朝鮮瓦葺平屋の屋根の一部を燒いて鎭火した原因は溫突の不完全からであつた

庭球リーグ戰
鐵道勝つ
對商銀戰

朝鮮軟式庭球聯盟主催春季社會リーグ戰は九日午後五時から長谷川町府鐵コートにおいて第四回戰を擧行、鐵道軍は商銀を五對四で破つた、成績左の通り

鐵道 商銀

第一ラウンド

鐵道		商銀
(三島 鄭士運)	四―三	(金田 村本)
(黃河秀 秋山)	四―一	(吉尾 中田)
(山口 金柱燮)	二―四	(小野 李一雨)
(吉野 松田)	一―四	(伊野 保任)
(張元珍)	四―三	(劉俊相)

第二ラウンド

鐵道		商銀
(三島 鄭士運)	四―二	(小野 李一雨)
(黃河秀 秋山)	四―一	(伊野 保任)

アイルランド日本と對戰
デ杯二回戰

【コペンハーゲン九日發電】デ杯戰歐洲ゾーン第一回戰アイルランド對デンマーク最後のシングルに本日アイルランド一勝し結局三對二で優勝、第二回戰で日本と對戰することになつた

E・T・O・K

機械力の前には人力もはかないものだとわれくが日頃觀念してゐたことを見事證して九日の拳鬪試合は恐るべきバーバリズムを發揮して人間の力も頑張れば驚くものだと感じせしめた、殊に三ラウンド目にボビーの頭で前齒を折られた多賀が鮮血淋漓、全身に血を浴びつゝも屈へず、全回を通じてファイトしたことは常人の體力では出來ないことでそれだけ彼の全力を打ち込んだ試合振りを賞揚していゝだらう

◇

しかも彼は試合直後大學病院に擔ぎ込まれ負傷個所を加療、目下療養中だが口もきけないほど痛手をうけてゐるといふから、それ程の打擊に耐へて三ラウンド以後の十ラウンドをよく鬪かつたことに賞讚すべきものがある

乘客が騷いで發動汽船顚覆
職工一名行方不明
◇―他の二名も危篤

十日午前一時半府外法串里三九七番地漢江下流の水門工事への渡し場から法串里居住機關手助手李相(二七)が發動汽船を運轉して水門工事場に出勤の職工八名を乘せ上流の工事場に向け進航中船は急にかたむきアッと云ふ間に顚覆水中に落ちた職工の中七名は辛うじて救助されたが一名は行方不明となつた、急報に依り西大門署から坂田部長が急行して部落民と協力死體搜査中であるが未だ發見されない、なほ救はれた七名の中二名も生命危篤である、附近の者の話では乘客が一方に片寄つて騷いでゐたといふからそれが顚覆の原因と見られてゐる

專門學校陸上運動會
十四日開催

第九回朝鮮專門學校體育聯盟陸上

小學校の便所で縊死
六十の老人

【新義州特電】十日午前六時半頃新義州府常盤町小學校便所入口に一見六十歲位の勞働者風の男が細い麻繩で縊死してゐるのを同校小使が發見大騷ぎとなり早速警察に急報した、係官が現場に急行檢視したが同人は新義州府內居住の者で持病と貧困を苦にして自殺を遂げたものである

不動産公賣公告 京城府

類似の商標に御注意を乞ふ 万代 マンダイ酢 京城 エビス商會

吸入藥 せきどめ 百日咳 カンピロン

誰にも出來る一番簡單で一番よく的中する 新東株短期連勝新秘線 見本進呈 大興社

當る當る連戰保證日本一の機略見範 新東短期 綿糸期米 策戰圖解 相場研究資料問屋 信告社

外務社員採用 日本動産火災

安くて良い品は賣れる 京城平洞十三 湯澤商店

虛弱に滋養と强壯 無臭ニンニクエキス 滋養鰻卵油 井上又七

山は金剛 菓子も金剛 本町 龜屋

六〇六號 金二圓五十錢 淋病 黴毒 チエ城醫院

銘茶 茶袋 卸と小賣 京城本町五丁目三六 淸元園茶舖 電話本局一〇〇七番

內科 小兒科 本田病院 院長 本田建義 京城黃金町三丁目永樂町通り 入院隨意

御愛用者御優待活寫會 ワグナーインキ 萬年筆用正價三十錢一個御買上毎ニ兩館御隨意無料入場券洩れなく進呈 會場 喜樂館 朝鮮劇場 會期 五月十三日 同十四日 同十五日 三日間限リ(晝夜公開) 府內各文具店ニテ販賣ス賣切レヌ內ニ御買求メヲ乞フ 主催 京城ワグナー會

謹告 白善行女史以老患今月八日午後零時四十分逝世故玆以告訃 葬儀委員長 吳胤善

謹火災御見舞 弊店火災の際は御多忙中にもかゝはらず御見舞に預り忝く奉謝候御尊名御伺ひ洩れ有之哉も難計乍略儀以紙上御厚禮申上候 府內南大門通三丁目 都筑自轉車店 第一支店

謹近火御見舞 川勝京城支店
謹近火御見舞 北島商店
謹近火御見舞 株式會社 福田又商店 京城支店
謹近火御見舞 高瀨合名會社 京城支店
謹近火御見舞 共同火災保險株式會社 京城出張所
謹近火御見舞 吉川太市郎商店
謹近火御見舞 近澤建藏
謹近火御見舞 大家紙店
謹近火御見舞 株式會社 後藤風雲堂
謹近火御見舞 今村伊三郎
謹近火御見舞 福囍樓
謹近火御見舞 藤木利右衞門
謹近火御見舞 信州屋本店
謹近火御見舞 水晶堂印房

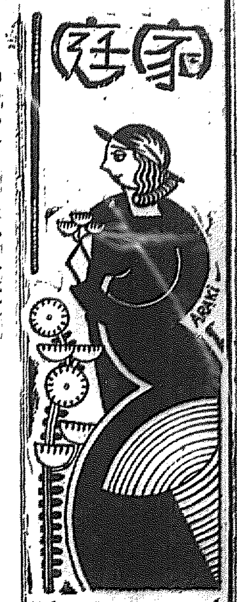

『いやだなあ』で食べると 消化吸收が悪くなる

虚弱兒童の大部分は偏食者です

先づ調理が健康の源

子供が食べ物の好き嫌ひをあまりいはないやうにしつけること・食物を偏らせないことはすでに主婦の常識です。だが實際となるとあれは食べないといふ子供の好き嫌ひには随分手を焼いてゐる方が多いやうです、ではどうすればよいでせうか。好き嫌ひしてはいけないといふことを頼んだ結果、いやがるものを無理にも『お上りなさい』と叱りつけて食べさせる方もあるやうですがこれはいけません。決して好きにならぬばかりでなく、いやがつて食べれば消化吸收も悪くなりますから無理にすゝめてはいけません。さてそれでは如何すればよいでせう

形を變へて 喜ばせることです

偏食をさけるため調理法に工夫をすることが必要です、たとへば一般に子供の嫌ひなものはニンジンや白ネギのぬらぬらするところです。ネギが味噌汁に入つて居ればネギだけをそつと除しておく子がよくあります。またお菜の類も一般に煮たものは嫌ひます。こんな場合お菜の類は油でいりつけて調理するとか白和へやごま和へなどにすれば子供はよろこんで食べます。ニンジンならばすり込んで肉の中にまぜて煮るとかひき肉にまぜて團子に作つて食べさせるとかすればよろこぶし、またネギにニンジンをこまかくきざみおからに混ぜて炒りつけて食べさせるとニンジンやネギが入つてゐるとは知らずに食べてしまひます、また味噌汁にいれたネギは嫌ひでも牛肉のすき焼にいれるとおいしく食べるといふ風です

とにかく 嫌ひなものを押しつけるより調理法をかへることが必要です。ある兒童健康相談所で調査されたことですが、そこに來る虚弱兒童の大部分は偏食してゐるさうです。偏食の結果は貧血や部分的榮養不良を來し自然虚弱な身體になつてしまふのです、兒童の母親への辨當などこの點をよく考へて

偏食は……お辨當で

調理してもらひたいものです

保健食料品を選ぶ　秋穂けい子樣談

兒童の食事について家庭内では比較的注意されてまゐりましたが毎日學校に持つて行くお辨當についてはまだあまり顧みられてゐないやうです、これは辨當は季節によつて腐敗し易いので用ひられない材料もあり、又携帯に不便だつたり

朝の忙しい 時間に作るには手數がかゝり過ぎたりして、なかなか理想的には實行出來ませんので、つい各自の嗜好により或は手軽なものに任せて毎日同じやうな材料を繰返すやうになり勝ちです、これでは偏食になり、健康を保つに必要な各種の榮養分を完全に攝取する事が出來ません、兒童の偏食は家庭内の食事より辨當の方が防止しやすいものです、我儘で食べないと云つても辨當では他に何もないので喰べますから、常に嫌がる食物はなるべく調理法を變へて嗜好に適するやう工夫して食べ慣らせば、自然に口馴れして來ます。しかし

嫌なものを 毎日無理に強ひると食べずにそのまゝ持ち歸つて來ますので、空腹を抱へ間食をしたり或は食事の時間が不規則になつて、つい健康を害し、榮養不良に陥る事になりますから、保健的注意しなければなりません。保健的食料として各種のビタミンを十分に含有するものを選び、中でも兒童の發育を促進させるに一番大切なのはビタミンAであります。もし食品中にこのビタミンAが缺乏すると思はぬ病患にやられます

兒童の樂しんで食べるお辨當をより以上に有効にするには

ビタミンA を最も多量に含むバタ、牡蠣、鰻、肝臓、卵黄、ホーレン草、人参、甘藷、トマト、青キャベツ等を選び、お辨當の副食物として適當な調理法を研究する必要があります、その他脂肪、蛋白質、含水炭素、カロリーなどについても注意しなければなりません

拳闘漫談

（五）　勝田淑

拳闘選手は他のスポーツマンに比してどうして斯くも縁起を擔ぐか、これは要するに他の競技的スポーツに比して一たび試合開始のゴングが鳴りひびけば自己の全神經、全能力を賭けて自分自身の攻防に總てを任せ、ゴングとゴングの間は一切他力は許されず唯自力にのみ闘ふ、人間の本能性は自己の全力を盡して何か何物かの力にすがりたい……其處には必然的に神の力・神秘的な無形の精神力を求めて何物にも動かし得ないツキツメタ氣持ちを滿足せしめると言ふ刹那的信仰と言ふやうな一種の迷信が生じて來る所以である

自からの刹那的信仰心を滿足せしめる爲にそれを何物かのマスコットに求めるもの、何か偶然の出來事に對して神秘的意義を自ら感じてこれを好んだり嫌がつたりするもの等々あるが、極端にこれを擔ぐ人々の實例に就いて二三御紹介したい、先づ世界重量級選手權を前後七年間保持して其の派手な一撃良く敵をリングの上に眠らした豪快な拳闘振りにファンを魅了し惡魔の如く恐れられたジャック・デムプシー……彼は『人殺し』と呼ばれて世人から恐れられたかの偉りにも有名なジャック・デムプシーは『黒色』は自分から勝利を奪ふものとして非常に厭がつた

試合當日若し彼の目に特に黒色を呈した物が觸れた時は彼は顔色蒼白となり、燃える彼のファイテング・スピリットは解消すると迄言はれて居た、彼が七年間世界選手權の王座を占め『無人境』を闊歩して遂に『殘虐の勝者』ジーン・タニーのために一敗地に塗れた時は彼デムプシーは自らの迷信を逆用されて敗れたとも言はれて居る

元來黒色を極端に忌み嫌ふデムプシーの迷信を知つて居るジーン・タニーのマネーヂャーは試合當日リングに着て出るバス・ローブ、手に卷くバンテーヂ、靴、パンツ、凡そ持物の凡べてを魔物の如く嫌ふ黒色にし、デモンストレーションして『リングの狂人』と呼ばれるデムプシーをして冷靜ならしめ、タニーが勝利を得た原因の大部分は此處にあつたと言はれて居る、又フランスの誇り、ロコンテイクタ新聞記者連は話題の中心を此處に置いたとは是非來れ拳闘技術の神様と呼ばれたジョーヂ・カルパンテアは スマートな容・形に於いても亦世界拳闘界のチャムピオンであつた

從つて……色男金と力は無かりけり……の日本に於ける定法のレコードを破つて彼は……色男にして金と力に惠まれた……世にも美しき限りの存在であり、女性ファン憧憬の中心となつた事も當然である

彼は自分の試合の時リング・サイド自分びいきの女性ファンに依つて埋められなければ勝算無しと稱してカルパンテアの試合の時は必ずリング・サイドはカルパンテアびいきの女性ファンが花の如くリングをかこむといはれた、『南米の偉人』『黒人ブリング』シキが當時世界チャムピオン、カルパンテアにチャムピオン、シップをチャレンヂした時カルパンテアは數人の熱なる女性ファンにあらざる特別の女性を取まぜて例の如くリングを美しい花に依つて圍んだ

十五回戰の決戰は彼一回と言ふ・ゲームに依つて進められ、黒人は『ハンマーの兒黒』と恐れられた右強打を全く封じられて『花園の中』リングの上でカルパンテアに翻弄され得意の絶頂つた黒人は口惜し涙を流し乍ら最後の十五回目に入つた、最後の一戰カルパンテアは自分の勝利を確信して黒人の方向をダイとにらみ悠々と進んだ瞬間黒人の打ち下した『ハンマーの兒黒』右強打は遂にカルパンテアの顎を物伸して勝利への最後の凝視の中、マットの上に倒れたカルパンテアの勝利を命賭けて歸つて居る……

獨身俱樂部と結婚クラブの反目

結婚適齢期の娘さん達憤慨

【ニューキャッスル・アンダー・ライム（英國）發】英國スタッフォード市の南四十五マイル、ニューキャッスル・アンダー・ライムに近頃『獨身クラブ』が復活した。これは今から五十年前に創立され一時中止されてゐたのがどうした風の吹廻しか再び頭を持上げ男女會員の數も逐日増加し相當盛んになつたところ最近同じ町に『結婚クラブ』と稱する一團體が生れ『獨身クラブ』に對して公然挑戰を開始したのである。而もこのクラブの會員には結婚適齢の娘さん達が最も多いのだから面白い。そして美しい會長さんは盛んに赤い氣焔を吐くのである

『獨身クラブなんていふものは隨分ガタメなものだと思ひます。それは人間として責任を果すことを回避する卑怯者の團體です。その證明はクラブを表象する帽白・クリーム色のスカーツかなんかで自分だけが特別偉い人間でゞもあるかのやうな顔をして威張つてるから癪に障るのです。だが結局人間は結婚するやうなことになるのですから私達はあの人々の行動を長い眼で見てゐてやりませう』

さうした挑戰に對して『獨身クラブ』の役員は微笑しながら斯ういふのだ

『結婚クラブの娘さん達はナカナカ猛烈ですよ。あの人々から私共が脅かされるのは今度が始めてぢやないのです。私共は獨身であることを希望するから獨身を續けるだけのことです。私共はたゞ遊んで居りはしません。クラブの主なる目的は慈善的事業に活動することです。私共の會合を再び始めたのは昨年二月でしたがそれ以來事業のために二千五百圓位寄附してゐます』

因に感心した會員はクラブから除名された上罰金千圓を徴集される規則になつてゐる

京城實業軟式庭球 リーグ戰展望

（中）　庄垣内利男

殖銀チームに對立して一路制覇を狙ふものとして、しかも本シーズンの優勝候補の呼聲を持つ殖産チームは、優秀選手の多く入部せることに於て他に比を見ない

このチームの中堅は、何かと言つても張元鎭波選手であらねばならない、プレーの綺麗な事と洗練された技術に固める波選手と、特有の打法に生きて渡邊君と共に殖産チームを背負つて立つ張元鎭君は昨年度の悲運を殺する前に本年度の活躍をこそ期待されねばならない、この組を抑くるものに郷土選君の活潑な攻撃力を前提として、法專の御大崔良燮君が姿を見せることであらう。崔君のテニスマンとしての名は並驅當時から定評のあつたものであり、郷土と組んで必ずや郷觀の期待に添ふることであらう。遠く南鮮より歸せ參じた黄河秀君は金相燮君と組むと豫測せられるが三將として充分期待されることであらうし、未知の京城實業庭球界のデビューとして華々しい初陣を飾つてくれるであらう、老練なるテニスとして定評ある山口秋山組も、品野金相燮組の出陣も確實性を帶びてゐる陣容であり主將として一軍を率ゐる長君君がこの中に割りこんであのはも切れんばかりの闘魂意識に旺盛無謀に荒れ廻るとすれば、より以上に興味を増すことであらう、大浦君、森永君の若いところそれに曲者として相當の守備力に惠まれたテニスをする古屋君もメムバーにある樣であるから多士濟々である。船山の一角にリーグのペナントを奪ひ去らんとして連日の練習は日を逐ふて盛んであらう

◇

商銀チームはありし日の昔を想ふにつけて昨年度の不成績は一掬の涙なきを得ない。金鄭徳孫德鉉組李弘正金安植組鄭元植劉殷相組と鉄打陣を布いてビクともしなかつたありし昔を思へば一日も早くこのチームの更生を希望したいのである

新入部員も商業銀行の採用方針に禍ひされて少しの無理も出來ないのでとチームの首脳部で言つてゐた様であるが徒らに古いことを回顧さすだけではどうにもならない

昨年度のこのチームの不振の主因は前衛陣の手不足をあげ得ると思ふ。元氣いつぱいのプレーに若々しいテニスをして未來を囑望されてゐた茂君を亡くしてより、とみにその前衛陣を寂しくさせた。猛球の裏に趣味のあるストロークを見せる宿將鄭熙君は本年もこのチームの中堅たることは明かである

この前衛として恐らく金山第二商業出身の李一雨君を用ふることであらう。李一雨君は同じく本年鍾路のメムバーに加はつた黄河秀君と組んで金山二商の大將組として南鮮に名を謳はれた名手であるから、前衛に人なきやかこつこのチームに大きな力をうゑつけることとなるらう。このよき前衛をして後衛たる鄭川君の技は衆知の事實である

昨年の鍾宮庭球の覇者として本年の商銀軍をして再起のポイントをつかんでもらひたいものである。內地庭球界にあつて東西對抗戰などに顔を出してゐた國母院の小野君が入部して一段の生彩を加へたやうである、シーズンに入つて間もなきことであるから今日までの少いゲームで云々することは當然であるが、同君の當りは未だほんとうのものとなつてゐないやうだ、ぽつかり內地から朝鮮にはいつて來て土地不案內だといふ恰好ではあるまいか。伊野田君は本年はこのチームを統御する立場にあつて荒廢多端の交渉に多忙な身でありながら此のプレーに於てもこの前の中央大會には一段と腕ききのかゝつた味のある勝闘ぶりを見せた、コートに立つて一先づ闘ふ！ことにこの奈熒があろ。この島川、小野、伊野田の三君の外に金田亨、洪鍋、寺尾の三君が控へてゐる、金田亨君の價値はもはや微動だにせぬ確固たるところがある、打つてよし掲げてよし惜しむらくは前衛に人を得たいものである。劉殷相君が確實な守勢を執つてやればこの人だけでゲームを進め得られるとも言はれてゐる、確實なテニスが確實な勝利を生む道理であるがそれがどうしても破綻するものである、だが比較的確實性を有するプレーヤーとして商銀チームに人をもとめればこの金田亨君であらう

初夏の顔と肌

おしろひの工夫

初夏から夏にかけてお婦人方のお化粧くづれのしやすい時ですから極めて氣安い御化粧に就いて申上げますと先づ化粧は美に對する榮養の工夫です、その人に授けられた美を永久に保存し、そしてより以上に生かす事が私達の化粧學の第一課でせう

初夏の化粧…自然は昇つゝ夏への道程を一歩一歩ふみしめ周囲の總てのものを從はしめ様として居ります 家庭或はオフィスにあつてはそう大して感じない肌の息苦しさも一度夏の太陽の下に照されては幻滅の悲哀を感じさせます

就職の場合のコールドクリームでのマツサージは勿論必要ですけど普通の方はそれが面倒だとあつて中々出來かねますが朝の食事を濟ませてであらうところのオートミールに小指のアルモンドミールを加へたので顔や手を御洗ひになつたら良いと思ひます

晝間……御外出遊ばす様な時には絶對に白色の白粉を御使用にならない様自分の肌に一番近い色それも底から求められた々の色を直接おつけにならないで下さい、頬紅や口紅は春よりも幾分か濃めに強い光線の下には赤い色は暑さを聯想させるものでオレンヂ系マドモアゼルには若さをあたへます、又ダークの化粧はマダムには沈めにしたら上品と落付とを見出させますけど濃ければ暗い感じがします、それからほこりのひどい初夏の外出は身も心も疲れやすいものですから御歸りになつたら最初にコールドで良く垢を落して化粧水（アルカリー性の配分無いもの）で御肌を休めになることも大切なことです、總て自然をバックにした場合の化粧は健康美を裏切らない程度の工夫をするよが第一條件です

宵……樂しい夕の散策や水プラには濃い目の化粧と反對に桃元のほかにも白く見ゆるのは心懐しいものゝ一つです

若衣ローカーの化粧はどうかと思はれます總て白粉が濃めにお殿の黄色い光には異女のクラシックな趣味が案外映えるものです現在流行のグリスペントの化粧は汗と云ふ副產物の作たんで險の上だけにアイシャードのグリーンを

リンを匂はすの化粧は面顔を立體化させるために必要ですけど總ての人に良いとは申されません、ナチュラルなそして溌剌として近代化された御容姿は特々しい初夏の街に一段の生彩を加へるでせう、御忘れにならない様耳たぼにウビガンの香水をおさしになる事もよいでせう（重文子）

ワグナー五十年祭で

映畫優待のインキサービス

京城ワグナー會では世界的樂聖ワグナー逝いて今年が恰度五十年に相當するのでこれを記念する意味に於て十二日より三日間府內ワグナー萬年筆本舗と共同主催の下に京樂館及び朝鮮劇場に上映する映畫の無料觀覽券を進呈する由である 尙ワグナーインキは何れの文房具店にても販賣、之が入場券代用としてワグナーインキ卅錢一瓶を買求めた方に限り無料觀覽券を進呈する由である 京樂館では大江美智子主演『戀すればこそ』南光明主演『十四郎御用箱』澤田清主演『劍侠美少年』朝鮮劇場では『戰艦エムデン』を上映する（寫眞は戰艦エムデンの一場面）

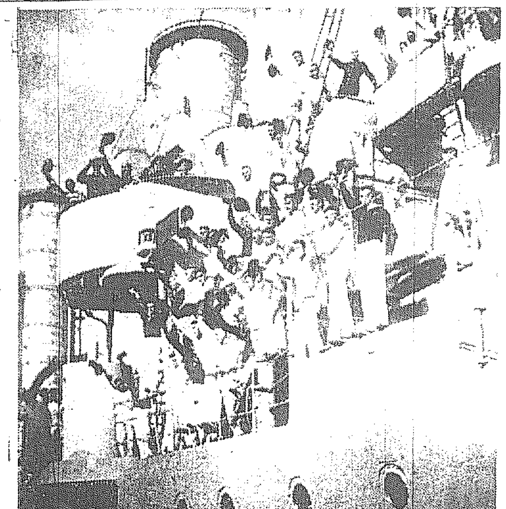

讀者欄

▲朝鮮辯護士試驗に應募資格檢査の施行有無お教へ下さい（應募者思人）▲答 朝鮮辯護士試驗には資格檢査はないと思ひます（記者）▲去る八月附二十五歳再婚女は初婚にて所々より申込みあり、緣談成立致しましたが厚く御禮申ます（西四軒町黒岩）▲高等小學卒業十四歳の少女ですが嚴格なるキリスト信者の家庭に無給にて小間使ひ又は女中として雇はれて教養指導して頂きたい（鍾路三九六一）▲露兒様一度御面談したし御住所本欄まで（當人）▲前號樺太御相談致し度し至急御住所本欄まで（求める者）▲安東の土産物等で有名な金子商店の正確な番地をどなた様か御教へ下さい此の外に安東特産の珍しいものを賣る店がありましたらついでにお教へ下さい（熊谷生）

金太郎コナミルク

理想的高級粉乳

金太郎コナミルクは乳の國北海道の新鮮純良な牛乳を嚴選の上最新學理を應用して噴霧式製法により粉末としたものであらゆる榮養素を含む完全食料たる牛乳の特質を少しも損することなく取扱困難な牛乳を最も簡便に隨時隨所で飲用することの出來ることを特徴といたします。

北海道帝國大學の研究によれば
一、粉乳成分の蛋白質の消化は噴霧式製法による製品が最も良好なり
一、製造の新しきもの程消化良く、新たに開罐せるものは空氣に永く觸れたるものより消化遥に良し
一、人工消化試驗によるも白鼠の飼養試驗によるも國產品輸入品を通じてその結果金太郎コナミルクが第一位なり

大日本乳製品株式會社

●頭痛にノーシン！●

藥價 二十錢 三十錢 一圓五十錢

藥店やデパート藥品部にあり 假品に御注意

消毒防臭殺虫

內務省指定消毒藥

デシン

▲東西……經濟！一罐で五十罐にうすめるゴトーデシン

ゴトーデシン

油斷は大敵スグ

▲防臭に……防疫に！

金地金 潰金 高價買入

京城府明治町 株式會社 京城德力

電話本局二五七二・三九三九・二〇八八

きれいる

健康の更生 無代進呈

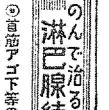

のんで治る淋巴腺結核

◎首筋アゴ下等のグリグリ ◎連珠狀の頑固なグリグリ ◎化膿性の厄介なグリグリ

「るいれき專門藥」

和歌山市 るいれき專門藥院 ハレルヤ藥店

於全鮮清酒品評會

毎回優等賞連續受賞

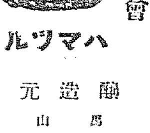

ハツマル

釀造元 馬山 濱田酒造場

月やく サシコミ 外用藥

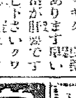

奈良市小西町六〇 松葉園

寫眞 本町一 ワタナベ 電本二一七八

內科小兒科 小林病院

旭町一（電本六九二・三六九四） 平山醫院跡

投網 釣具

品質優良 價格低廉

四分目一張十八圓 五分目二張八圓 絹糸製投網各種

カスミ網 三間 三圓

京城府明治町一丁目（交番前） 漁具釣具 秋岡商會

電話本局四三九〇 振替京城二二五六

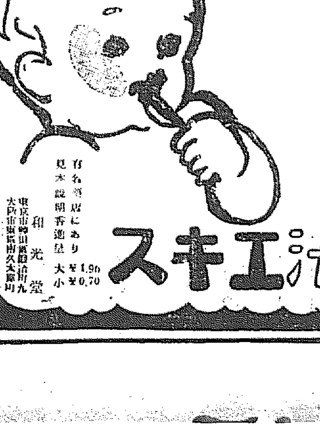

お肥りになれぬお兒樣や、通じの悪いお兒樣に唯一無二の榮養劑

飴狀の甘くて服みよい

マルツエキス

大¥1.90 小¥0.70

有名藥店にあり 見本說明書進呈 和光堂

時の問題

東支鐵道（一）

露國の投資額三億七千萬留　その經濟價値は如何

本月二日モスコーに於ける大田駐露大使と蘇聯外務人民委員代理ソコリニコフ氏との會見に於てリトヴィノフ氏は極東問題解決の一策として、東支鐵道に於ける蘇聯の權利一切を日本に賣却し讓り渡し度いことを正式に提議したことを三日モスコー發の外電は傳へてゐる。尤も本問題はそれまでに非公式ながら再三何等かのサウンヂングがあつた模様で、既に過般の新聞報道に小幡東支鐵道買收問題が滿洲國の際本問題に觸れ日外したことは當時本紙所報の通りである

◇

更に翻れば、上述の非公式提議の有無に拘らず、兩國の情勢の變化からして、疾くに豫想されてゐたところである。で今や蘇聯から正式に提議（單なる瀬踏みのためではないものと假定して）された以上本問題解決の實現に從つて、その難關は恐らく勿論遠くにもあらうが、讓渡價格問題と一九二四年の露支協定問題であることも見逃し難いとされてゐる。この兩問題のうち後者は暫く措く、前者に就しては我が政府當局も『買收價格は現在の東鐵の經濟的價値及び一九三六年に無償回收期到來の事實等を考慮に入れ、政府的に算定する要あり』との意向を漏らしてゐる模様である

◇

この東鐵の經濟價値と云ふものをピックアップすれば、一體如何なる現狀にあるのだらうか（一九三一年末現在）

▲資本關係　一九〇五年のポーツマス條約により長春以南は日本に讓渡せる結果、現に東支鐵道の保有する路線總延長は哈爾濱以北の中東鐵路及び東部・西部の兩線合計して一七二六粁である　資本關係は一八九六年十二月の東清鐵道條例及び一八九九年二月の同追加約款がその根本を定めてゐるのであるが、それは兎に角として一九〇三年七月一日東鐵が營業を開始するまでに露國が同鐵道に投下せる建設資金總額は三億七千五百萬金留で、その後建設費及び改良費としての露國國庫よりの貸付金は歐洲大戰開始の一九一四年までに八一、八〇九、八九七金留であり合計四五六、七六五、四九五留であるが、一九〇六年日本に讓渡した長春以南線の價額を差引けば、上述の一、七二六粁のみに對する投資額として三億七千五百萬金留となり、一九一五年以降三一年までの期間中に於ける發行鐵債務額一七八、五七九、六一七留を加算すれば、三一年末現在に於ける未償却の露國政府貸付金總額は約五億五千萬金留と見てほゞ正確とされてゐる

▲所屬附帶事業　東鐵の特殊企業及び附帶事業の大様を概觀すると、第一に同社直營の札蘭諾爾炭坑事業があり、次に所屬林區として東部線（穆稜河・松花江下流）の三林區の伐採權を有し、更に電信・電話事業及び海運船舶、洗毛・水力壓搾工事を直營してゐるが、その他賃付、保險、倉庫、小運送の經營及び試驗場、農事研究所、測候所、學校等の經營を東鐵附帶事業に包括出來やう

滿鐵の委管經營を

朝鮮は漫然輕視出來ぬ　運賃政策の注視を要す

滿洲國鐵道は東亞の新交通網の幹線國鐵の重要連絡路として既報の如く滿鐵に委經の職權を擴充し、その具體的諸項目の協定は、滿鐵村上理事等が加はり、目下鐵道局において慎重協議が進められてゐるが、この委任經營に關し鮮內經濟界には幾多重大なる影響を及ぼすものとされてゐる。即ち滿鐵委任經營後の運賃政策如何であるが鮮滿ブロックの經濟圈において朝鮮が滿洲に取らるや否やも換言すればこの滿鐵委任經營後における、數國經濟において滿鐵が打ふ運賃政策の當否にかゝつてゐる。從つて鮮內財界各方面からは異常の關心を集めて居るが運賃政策によつて朝鮮に及ぼす經濟的影響は左の如きものと見られてゐる

一、北滿の物資特に滿北炭が吉會線を利用して遠くハルビンにまで進出出來る

二、從來ウラジオを經由し元山に陸揚された北滿物資殊に特産物大豆、穀物類が直接北鮮を通じて入荷する

三、大阪から北滿に至る雜貨商品が北鮮を通過する

四、敦賀清津經由の海陸聯絡が北鮮を通過する

斯くして北鮮に呑吐せられるものと豫想されてゐる物資は大體三百萬噸と見込まれてゐるがそれも要するに滿鐵の大連港中心主義に對する朝鮮の港灣統制如何によつて直ちに死活を制せられる事になるのであるから朝鮮にとつては滿鐵の經營を注視の上、後の運輸の有利な展開を期待出來ぬ事情にあり、今後の運輸の有利な展開から重大視されてゐる

殖銀五分債發行

殖銀では本月下旬申込六月一日の拂込みにより新債券一千萬圓を發行する事になつたが期限は二年据置きあと八年の長期もの利率五分で百圓につき九十八圓五十錢の發行である、なほ金融界は債券の步調にあるから次ぎには五分ベースの發行可能となる見込みであるがかくして取入資金は漸次低下されて行く譯である

三千二百四十萬一千餘圓の激增である

無謀競爭激化し

混沌たる無盡界

第十回總會の開催を機に果然整備論擡頭す

朝鮮無盡協會では十一、二兩日に亘り第十回總會を開催し、無盡業界の諸種の重要問題を協議するのでけふ十日及び明十一日の兩日に亘り同協會幹部間の役員會を開催したが、目下朝鮮無盡界は各社相互間の無謀競爭のため、その經營內容に於て相當憂慮すべきものが少からず、全く止むを得ざる整備時代に立ち至つてゐるの現狀である　即ち朝鮮無盡業界は去る昭和七年十一月の朝鮮無盡令施行に伴ひ許可を得たものとして現在卅四社あり

無盡會社は無盡業令施行以來のところ江原道一道だけであるが、その首都を除く他地方にあつては經濟成立の維持的實力到底なしと見られてをり、かつ一方一地方に二以上併存のところでは無謀な營業競爭が次第に激化しつゝある模樣である。從つて次第にその整理擴大の現狀にあるので、一方に於て既存會社の統制合同が叫ばれてゐると同時に、他面新設會社時代の到來ではあるまいかと見られてゐる、かつ林財務局長も既に早くより業者に對し、その合同の必要を說いてゐる模樣である

無盡總會の中心題目は

朝鮮無盡協會では既報の通り總會を十一日より開催し、本日午後より役員會を開催したが議案の實質的討議に入るが、諸議案のうち最も論議の中心問題と見られてゐるものには

（一）會員の經營資金増加問題

現在は一社一律十萬圓の平等負擔と前期決算の公表利金百分を標準とする案分によつてゐるのであるがこれを經營の大小によつて不平等額割當ることとなる結果

（二）役員制度改正による新役員の互選問題

だが、右の如き內部問題よりも、對外方面より最も重視せられてゐる問題は

（一）別項の通り統制合同問題

（二）會社手數料の引下げ問題

（三）年來再三の要望事項である非營業無盡の取締方を要望する件

等が主なるものである第三項に對しては第二項と對照的に一般から考へられこの際業者相互が自覺するならば、一石二鳥的に自然解決を見る問題となれてゐる

京城府の新規公債

假契約完了す

京城府の新規公債百萬圓の發行について五十五萬圓を二十ケ年、五分五厘、手數料二圓で四十五萬圓を十五ヶ年同じく五分五厘手數料一圓で假契約出來た模様である

手形交換激增

前週京城金融

五月一日より六日に至る間の手形交換高は二萬八千五百六十二枚一千六百六十九萬五千圓で前週に比し枚數一萬二千五百枚金額八百十萬圓を激增したこれは新年度關係その他で金融多忙だつたからである

統制後の洗濯石鹸

內地品進出で限産の破目へ

洗濯石鹸統制組合の設立以來、洗濯石鹸に就ては各工場の生産割當等に協定值の決定を見、營業者は三月一日より規約を遵守して、從來の烈しい競爭を免れ、朝鮮石鹸工業の健全な發達を期待せられてゐたが最近內地品の鮮內進出が益々積極化し低廉なる內地品に壓迫せられ勝ちにて減產の止むなき情態に立ち到つてゐる、即ち三、四兩月の生産總額は夫々一萬八千六百箱（金額十一萬一千六百圓）であつたのが、五月の生産額は九千三百箱に決定し生産半減である、內地石鹸の移入狀況は▲一月三八九、九九七斤、一五三、七一五圓▲二月五三六、八四九斤、一九〇、二五三圓、▲三月四八九、四四三斤、一五八四〇二圓、合計一四一六二八九斤、五〇二、三七〇圓である。かくの如く內地品の鮮內移入數量は膨しく殊に近時增加の傾向にて、統制組合の成立により鮮內營業者間の競爭より免

京城商議々員總會

京城商工會議所では十五日午後二時より議員總會を開き左記事項附議の筈

一、昭和八年度職員退職給與積立金費用變更の件

二、度量衡器賣下價格輕減料金引下等に關する件

三、內地商工業視察の件

四、報告事項

細胥株式

【ニューヨーク九日發電】株式は朝調整頗る其他商品市場と呼應して低落歩調を辿つたがフランスが金本位を停止すればスイス・オランダもこれに追從すべしとの觀測起り朝調を呈したゝめである、併し再び軟下して諸株不調となり引値小落くスチール四分の一、アナコンダ八分の七落

米棉

【ニューヨーク九日發電】米棉は大山の際落後に乃至五（形段換算二十錢）安と引

春蠶

掃立豫想

一萬枚增の七十萬枚見當　春繭掛目も卅四、五掛

本府が算出した春蠶の掃立豫想は今年も七十萬枚見當の模様であるが、本府の春蠶の掃立枚數は昨年の六十九萬枚に對して約一萬枚增加を豫想せられ一方收繭量は四、五掛を豫想せられ昨年に比すれば十四、五掛高である、大體の價格豫定は本月末本府において行はれる筈だが、糸價不定の折柄種生繭の繭價は高く、各方面からは異常の關心を集めて居るか豫想收繭量によつて朝鮮に及ぼす經濟的影響は前にあり、今後の滿鐵の青島豫測收繭が各方面から重大視されてゐる

問題の石炭液化

愈よ朝窒が着手する

非常時日本の各國狀勢から燃料自給の國策が商工當局の主唱の下に叫ばれて、この對策として石炭液化が當然注目を惹くに至つてゐるが、北鮮の咸南永安に石炭液化工場をもつ朝鮮窒素野口氏が、愈よ問題の液化工業を大々的に七月より着手の運びとなつて、時節柄各方面の關心を惹いてゐる、朝窒では、昭和七年度より咸南永安工場において三百萬圓を投じて液化工業に着手し、低温乾溜によつて北鮮產褐炭をコーライト、パラフイン、重油、輕油等と分解してゐるが、原料炭の不足、運搬輸送の不便から昨年細新豐海地の勝算地炭鑛を買收して、同地に石炭液化工場に火力發電の經營を明目にしてゐたが、然るに本年四月、同地において關係方面の繪測測量の製鐵所建設の件、四千キロ火力發電に着手を急ぐ事となつたが、この關係所建設と共に石炭液化工場も併設する事になつた、

八千キロの增電計畫をたてたが現在の施設經理は現有設電力で足りる狀態であるため、この電力を利用して石炭の低温乾溜を行ふ事と決定を見た、工場は最初日產石炭三百噸消化の豫定である。何分同窒地一帶は褐炭の埋藏無盡藏とされるだけ成行は期待をもたれてゐる

鮮銀の春繭資金

本年は貸出增加豫想　金利は一錢六厘見當

本年度春繭資金の出廻りは五月末頃から漸次開始せられるものと見られてゐるが、目下の繭價は其他の銀行預に關して事込も皆無である。而して鮮銀昨年の春繭資金は、限度七百萬圓に對して二百萬圓以上の出廻りは相當增加するものとみられてゐる。而して春繭資金の鮮銀利率は、內地においては五厘下げを決定したが、何分にも現在糸價がアメリカのインフレ景氣を當き入れたものだけに不定を極めて居り、且地方金融機關との振合もあるので、昨年の一錢八厘に對し一二厘下げの一錢六厘見當とみられてゐる

上旬貿易

入超五百廿萬圓

【朝鮮十日發電】大藏省發表＝六月上旬十六貿易港に於ける貿易入超五百二十萬圓なり其の內譯左の如し（單位千圓）

輸出額	五三、七一六
輸入額	五八、九三三
差引入超	五、二〇七

五十萬圓の貸出を見たに過ぎなかつたが、本年糸價が八百圓內外を彷徨して昨年に比しれば高値を示してゐる事、及び收繭豫想が前期の如く一割以上の增收を見込まれてゐることの理由から本年資金

預金增加

貸出減少

四月末現在の京城組銀帳尻

京城手形交換所調査＝京城組合銀行四月末帳尻は預金九千三百六十一萬七千餘圓、貸出一億六十二萬餘圓にして前期（十五日現在）に比し預金七百十五萬二千餘圓增

地方公共團體の起債を本府斡旋

低利取決めの便宜をはかる　本府から各道へ通牒

低金利時代に際して本府當局では地方公共團體の今後の起債に就き單獨で決定することなく前以て一應本府と相談の上で成るべく金利の有利なものを選ぶやう近く通牒を發することになつたが本府では向である

米日爲替反落

【ニューヨーク九日發電】九日の米日爲替は十二仙方反落二十四弗二十五仙となつた引きわ氣配柔け

京城商議役員會

京城商議では十三日午後二時より役員會を開き本府主催の商業經濟會に關する打合せをなす筈

外電（十日）

倫敦銀塊	十九片一六分ノ五
米棉	二十錢安
印棉	四十錢安
スチール株	四六弗八分ノ三
アナコンダ株	一弗八分ノ七
日米爲替	二四弗二仙分ノ一
英米爲替	[illegible]
紐育銀塊	三七仙一八分ノ五

株式（十日）

朝取短期

銘柄	寄付	大引	高値	安値
朝取 前	[illegible]	[illegible]	[illegible]	[illegible]
朝取 後	[illegible]	[illegible]	[illegible]	[illegible]
同新 前	[illegible]	[illegible]	[illegible]	[illegible]
同新 後	[illegible]	[illegible]	[illegible]	[illegible]
大新 前	[illegible]	[illegible]	[illegible]	[illegible]
大新 後	[illegible]	[illegible]	[illegible]	[illegible]
東新 前	[illegible]	[illegible]	[illegible]	[illegible]
東新 後	[illegible]	[illegible]	[illegible]	[illegible]
日産 前	[illegible]	[illegible]	[illegible]	[illegible]
日産 後	[illegible]	[illegible]	[illegible]	[illegible]
日新 前	[illegible]	[illegible]	[illegible]	[illegible]
日新 後	[illegible]	[illegible]	[illegible]	[illegible]
拓殖 前	[illegible]	[illegible]	[illegible]	[illegible]
拓殖 後	[illegible]	[illegible]	[illegible]	[illegible]
安取 前	[illegible]	[illegible]	[illegible]	[illegible]
安取 後	[illegible]	[illegible]	[illegible]	[illegible]

限定と日步

銘柄	限定	日步	代引
朝取	[illegible]	[illegible]	[illegible]
大新	[illegible]	[illegible]	[illegible]
安取	[illegible]	[illegible]	[illegible]
安新	[illegible]	[illegible]	[illegible]
東新	[illegible]	[illegible]	[illegible]
拓新	[illegible]	[illegible]	[illegible]
日産	[illegible]	[illegible]	[illegible]
日新	[illegible]	[illegible]	[illegible]

朝取短期本玉表　賣方　買方　新玉數

大株短期

銘柄	出來	累計
短期	[illegible]	[illegible]
長期	[illegible]	[illegible]

大株長期

銘柄	寄付	大引	高値	安値
大新	[illegible]	[illegible]	[illegible]	[illegible]
東新	[illegible]	[illegible]	[illegible]	[illegible]
日産	[illegible]	[illegible]	[illegible]	[illegible]
同新	[illegible]	[illegible]	[illegible]	[illegible]
鐘紡	[illegible]	[illegible]	[illegible]	[illegible]
日鐵	[illegible]	[illegible]	[illegible]	[illegible]
東株	[illegible]	[illegible]	[illegible]	[illegible]

東京現株

銘柄	前引	後引
東株	[illegible]	[illegible]
同新	[illegible]	[illegible]
鐘紡	[illegible]	[illegible]
日石	[illegible]	[illegible]
日鐵	[illegible]	[illegible]

期米（十日）

東京短期市場

	寄付	大引	高値	安値
東新 前	[illegible]	[illegible]	[illegible]	[illegible]
東新 後	[illegible]	[illegible]	[illegible]	[illegible]

東京綿取組　安値　買買　取組

東京期米

限月	前場	後場
當限	[illegible]	[illegible]
中限	[illegible]	[illegible]
先限	[illegible]	[illegible]

朝取仁川

節	當限	中限	先限
前場（一）	[illegible]	[illegible]	[illegible]
（二）	[illegible]	[illegible]	[illegible]
（三）	[illegible]	[illegible]	[illegible]
（四）	[illegible]	[illegible]	[illegible]
（五）	[illegible]	[illegible]	[illegible]
（六）	[illegible]	[illegible]	[illegible]
（七）	[illegible]	[illegible]	[illegible]
（八）	[illegible]	[illegible]	[illegible]
後場（一）	[illegible]	[illegible]	[illegible]
（二）	[illegible]	[illegible]	[illegible]
（三）	[illegible]	[illegible]	[illegible]
（四）	[illegible]	[illegible]	[illegible]
（五）	[illegible]	[illegible]	[illegible]
（六）	[illegible]	[illegible]	[illegible]
（七）	[illegible]	[illegible]	[illegible]

大阪期米

節	當限	中限	先限
前場（一）	[illegible]	[illegible]	[illegible]
（二）	[illegible]	[illegible]	[illegible]
（三）	[illegible]	[illegible]	[illegible]
（四）	[illegible]	[illegible]	[illegible]
（五）	[illegible]	[illegible]	[illegible]
（六）	[illegible]	[illegible]	[illegible]
（七）	[illegible]	[illegible]	[illegible]
後場（一）	[illegible]	[illegible]	[illegible]
（二）	[illegible]	[illegible]	[illegible]
（三）	[illegible]	[illegible]	[illegible]
（四）	[illegible]	[illegible]	[illegible]
（五）	[illegible]	[illegible]	[illegible]

大阪期米定合

	當限	中限	先限
賣方	[illegible]	[illegible]	[illegible]
買方	[illegible]	[illegible]	[illegible]
取組高	[illegible]	[illegible]	[illegible]

◇兵庫　◇下關　◇名古屋　◇釜山　前寄　前止　後寄　後止　[illegible]

商品（十日）

銘柄	前寄	前止	後寄	後止
◇大邱 五中	[illegible]	[illegible]	[illegible]	[illegible]
◇群山	[illegible]	[illegible]	[illegible]	[illegible]
◇木浦	[illegible]	[illegible]	[illegible]	[illegible]
◇鎭南浦	[illegible]	[illegible]	[illegible]	[illegible]
◇横濱生絲	[illegible]	[illegible]	[illegible]	[illegible]

○現物生絲 七七〇圓

金融（十日）

日銀帳尻　發行高　正貨準備　保證準備　貸出高　預金高

東京コール　九

鮮銀帳尻　發行高　正貨準備　發行餘力

◇大阪綿絲　◇大阪棉花　◇大阪人絹　◇大阪砂糖（詳細 [illegible]）

株式雜觀

買過ぎ反動で　大新低迷

フランスの金停止が傳へられもし實現するとせばスイス和蘭も當然追從すべく全國的金本位の離脱から期の高騰を期待され紐育市況は前の強調により從來の騰勢を脱して反落氣構へとなつたが歐洲の金停止は單に噂だけの模樣で本日は米財界も稍落ついてゐるが我が生糸は買過の咎めから依然反落を辿りしも棉花絲糸は米棉續落に似ず砂糖八絹と共に小緩りを呈し鐘紡は六仙方低落し、この商品爆りに應じて商品引安は押目買に强支へられて引締り寄付き、前日急激に叩かれた大新も一圓方引返すに至つた、この大新が十圓暴騰れの不勢を削したのは要するに買過ぎの反動でインフレ景氣挫折以來値頃高の警果は常に買日標とされ特に東

三月初の突込み以來二ケ月の休養期を經た相場は全く上下共につてきに動きがとれなくなつてきに▲陰の極は陽os の機をやらで一大轉換も期待されるが建玉が減少してゐるので大きい波瀾は六ヶ敷しさうである▲人の行く裏に路ありで大新の獨歩安を喜ぶ弱氣もあるが諸株が追隨しないだけに此相場を軌もしく觀てゐる者もある▲唯新東が一二圓台に快く踞つてゐながら呼折等台に降りてくるのは目先の弱含みを豫想させる▲世界經濟會議の成否の見越みや政變や日銀引下銀行預金引下げ等の巨彈が見舞はない限り吞氣狀態は脫しきれまい

株式　市況と商況（十日）

強弱拱手見送り　極貧商內　足並みは堅り

前場　外電紐引締り貴金安値品は生糸の外飛りにて前日の安值引は押目買に强支へられて新東一八二圓九十と二圓六錢に寄付きしも小緩みをつけ結局新東一圓四大新九圓八と小弛みに止め出來高合計僅に四百六十枚と極度貧弱の商内であつた

後場　販田の不味を移して新東一八一圓九と五安に寄付しも急は全部出來不申ト朝新三七圓に新一圓二の歩みあり閑散裡に手堅き歩みであつた

株の不良取引許局圓、千萬圓の大穴閉鎖長期の擔保剤變更等々が嚮された大新貧新東買が一種の合言葉となり、東株閘眠が奇山鳴動鼠一匹となつても依然大新は存在的な買しだ止まず大阪大新の如きは九日でけ賣方廿七軒に對し買方五十九軒と買に卅一軒の大下長で大阪新東の賣方四五軒に對し買方四一軒の上長に比し落ちしい買偏傾を表はし、當所の大新に就て見るも大阪と同樣賣方四軒に對し買方七軒と三軒の下長を呈し僞建玉數一萬七千株に對し二萬株の代引先れがあるに徵しても大阪大新が可なりの代引が發調される、これは地株の弱新が賣方三軒に對し買方十軒の大下長と見を同一にしてゐるが、大阪大新は買方の疲勞から嫌氣投げを剥したもの、如く遂に大新新東の値鞘は七十三圓程度に擴大さるゝに至つた、しかし大新の軟化を冷視して全般的な押目買に支へられ相場は案外に底硬く新東の八十圓臺は頑として動かないが、此保合は既に旬日餘を直れて步り早くも五圓以上は伸び倦れて

大 京城明治町 大原現物店

電本四七七〇

[illegible]

撤底的休養振り

三月末新甫百八十圓に復してより僅に五旬を經過してゐるが上下の値幅は僅々五圓の範圍に止り、三月八日の米國金停による激落以來の保合休養期の一過程となつてゐる、しかも材料としては一頭言ひ盡され尤も削りでこれといふ新規の材料はなく國內インフレ自體が何の感興も呼び起さず海外材料は支國インフレの一頓挫國金停斷念等の惡材料あるも强ひて賃の材料とはならず中和的農事の輸入錯減け相殖迎されてゐるも仕手の觀揉心を誘るに至らず唯其日くの風次第といつた氣味で然も新規の商內よりは手詰めのもので漸く値がつけられる程度であるから全く手がつけられぬ閑散場面であつた

期米

正米の不味に　引弛む　押目買に支ふ

前場　今回販地は更に氣崩れせしも當所は押目買ひ人氣强く當出來さるも中一圓二十九錢先一圓七十七錢と反對に手堅く寄付きしも販地の仲値みに弱氣と見る賣物現れ中節七十四錢から六十九錢と小弛なしアトは取引の閑散に逆節七十錢所に保付きしが引際販地の次第弱りに六十七錢と更に崩れ九錢と目先保合商狀に前進を終つた

後場　前場引際安の折柄販地引締を倍視して一圓當中不申先六六錢と小弛みに寄付しも利喰に三人氣は見送り勝やであつた

正米無活氣

目下仁川に於ける正米の取引狀態を見るに先般期米が沸騰した際は販地方面から玄白米とも相當に買注文が入込み貿易筋の買進みで玄米の如きは期近より上廻りせしがは內地筋の買物けバッタリ止まり期米が頭打ちの商狀となつてから只力武精米所が五等級を期米の原料として好く買進むのと其他の米穀店の正米部が定期との鞘取りに買附ける位が主なる取引である從つて期近の如きは鬆米を外して現物で賣る方が利得である爲め買手がなく先限へ乘替へるか現狀維持で行くより仕方がない有樣である

採算筋の態度

賣米警止まず

今回の期正米商に對する採算筋の態度を見るに正米の賣行きが好くなつたとは云へそれは糊米が主で上級米は依然不振を呈して居るので定期に氣預けせる米を外す者は米一人だけでないのみか當中で四萬四五千石の實米を負擔いて居る狀店の正米部では產地の賣物が殖へて來たのを幸ひに商買付けては先潮の方ではあるが相場が高くなると玄米にせよ精にせよ賣物が殖へて來る傾向があるので內地賣行き不良に依り直く高ナグレといふ商狀にならざるを得ない狀態である

期米雜觀

悪材織込み濟み

相場は一寸頭打ちの商狀であるが地合はなか／＼堅く容易に崩れそうにない▲これは底值りと見て押目待ちの買氣が强い事も一つの原因であるか一面には米自體が從來とは大分變つて來た結果である▲尤も上級米の如きは依然賣行きが振はないので定期に氣れて居る米なんか未だ外す所までには行つてなき期近を外して現物で賣ると逆かに利得となつた事はそれ丈け賣米氣れを緩和する事になる相場はこの上米氣れを懸念する必要はなく七限から愈々買方の時代に惠まれて來たのかも知れない

今回の反撥を好く檢討して見るとこの七限からは限月が大災期として仕手の心境が變りかけて來た所へ正米の賣行き良好と內地米の質暦へなど云ふ强材料が現はれため依然人氣の沸騰を見るに至つたのである。して見ると從來賣方の利喰ひに依つて引返す相場とは趣を異にして居るのでこの逸急理の上げはなくとも上げの推進に向つて來た事は首肯されるのみか過去二ケ月に亘る保合で有ゆる軟材料も又インフレ景氣を見越して買氣に迎つた人氣も悉く消算されて居る揚句として最早買方の時代が膨脹して來たものと觀測されてゐる

押目買氣潛在

先般の反撥に依り仕手關係の氣分も大分變り愈よ出直りと見る向も相當に多くなつて來たが何分當中に氣れて居る賣米が依然そのまゝとなつて居るので强氣も未だ積極的の買進みは警戒されて居る模樣ゝ如くである然し二ケ月以上も底を練つて上向いた相場として押目には買氣强く今朝販地はさらに氣崩れせしも當所が比較的に强硬を維續せるのはそれが爲めで京城方面の客筋は特に好く買進んで來る模樣である

賣物が一巡して上級米が當中へ賣れる事になるまでは定期の米氣れから離脱するまけ不可能の狀態である

朝取期米本玉表

	五月	六月	七月
當限賣方	[illegible]	[illegible]	[illegible]
同買方	[illegible]	[illegible]	[illegible]
中限賣方	[illegible]	[illegible]	[illegible]
同買方	[illegible]	[illegible]	[illegible]
先限賣方	[illegible]	[illegible]	[illegible]
同買方	[illegible]	[illegible]	[illegible]

正米

大阪市中在米高

十日現在は二百八十三萬八千四百十五俵と前月の在米に比較して六千四百六十八俵の減少なり

東京深川在米高

十日現在は九十三萬二千八百〇七俵と前月の在米に比較して一萬二千四十三俵の減少なり

仁川（手堅）

丸仁三等二十四圓七十錢四等二十四圓四十錢五等二十四圓二十錢不合格十八圓二十錢一等白米角仁一叺八圓五十三錢糯改良種五錢七厘五毛在來種五錢五厘五毛で內地との取引は依然不振であるも五等級は精米の原料に四等以上は定期の鞘不によく取引されて手堅き商狀である

大豆

龍川丸鄕十五圓四十錢連長三等十五圓二十五錢金汗南川三等十四圓海州四等十四圓七十錢天安水原四等十四圓六十錢で品薄に手堅き商狀である

大邱（暴落）

各地期米の不味に折角硬化した人氣も入注手當一巡と與地、地場、手持筋此の過値頃值急ぎに氣配三十錢方反落し角ケ穀良三等二十四圓五十錢御力三等二十四圓十錢見當を唱へた

群山（急落）

高値見越に與地より入津增加し加へて各地期米安に市中手持筋此の處賣拔けを狀買付いた揚句で一般に見送られて

釜山（反落）

地場手持筋も此の逸賣好機と見で興米賣聲へに始まり買方は一齊遊戲して見送りに氣配ヂリ／＼下値ひ遂に二十錢方の反落となり保節の手當に八百八十一叺と僅かな手合ひにて角ケ穀良三等二十四圓八十錢四等二十四圓六十錢無格二十四圓三十錢等外十八圓八十錢見當を唱へた

木浦（不變）

期米安勞々人氣安含みで賣行も不良であるが値が下ると產地は賣物一段と減少せるため相場下落り專ら拂下げ米の成行待ちで相場は丸木三等二十一圓四十錢四等二十一圓十錢と不變

鎭南浦（下遊）

賣行き相不絕ホンの那々に過ぎないが產地賣物薄く安く出來ないため相場同歩と下遊り丸ナ三等二十一圓七十錢四等二十一圓四十錢

仁川府海岸町三丁目　朝鮮取引所米穀取引員

○桑野健治商店

電話長三九番六三九番

京城府明治町二丁目二三

秋田株式現物店

▲高▲安　電話本局四八〇番

[illegible]

仁川穀物出入（十日）

積貨現便浚人二〇〇叺入三〇八九、船便二、一四四玄米三、五〇〇白米（叺入）九二六大豆二、三五八積日白米三、八五〇玄米一、七〇一大豆四、〇九五

寺子屋義賊【21】

土師清二　（畫）幡恒春

呪はれた兄妹（一）

お供をしてゐて、心配でございます」

「血を見たくなつたのかも知れない」

「へえ……？」

「梅吉。お前を斬らしてくれ」

「御戲談を……はゝゝ……」

「いや。本氣だよ」

鶉鷹は、淋しく笑つてゐる──からして梅吉と二人きり、人影もない海岸に出てゐると、自分自身でも豫期しない變な事をやり出しさうに、鶉鷹は自分で畏へるのである。

「御戲談は、御戲談として」

と梅吉は、笑ひながら、

「昨日、お逢ひになつたお侍はお友達でございましたやうでしたが……面白く氣さくなお方でございましたね」

「さう見えたか」

「へい。それからお美しい妹御」

「娘は──娘らしく美しいものだ

「可哀さうですね」

「誰が──」

「おひろさんです。一人、置いてけぼりを食つて、途方に暮れてゐやしまひかと思ひます」

と梅吉は、夕闇に仄白い鶉鷹の首筋のあたりを、見ながら云つた

「誰がになるだらう」

「さうでせうか──」

「あの女も、變つた女だと思つたが、毎日見てゐるうちに、だんだん只の女になつた」

「へえ……」

梅吉は、鶉鷹の言葉の意味が、のみこめなかつた。

鶉鷹は、松原から砂濱に下りた海から吹きあげてくる暮方の風は涼しいといふよりも、肌寒いほどだつた。

「やつぱり。海の上の生活が──からやつて潮ッ風に吹かれて見ると、戀しくなりますね　潮の匂ひが慾るやうで──」

「お前は、生れ付いての船頭だ」

「左樣で。河童は川で死ぬと申しますから、はゝゝ……」

と梅吉の笑ふ聲が、磯浪の音に消えて行くのだつた。

左は、薄墨いろに暮れてゆく伊勢灣、右に月近く見える御居崎の西鼻である。

（こんな砂濱へ、降りて、お頭は何所へ行く氣だらう？）

と梅吉は、腹が空く、肌寒い心地になつてくるのだつた。

鶉鷹は砂濱の石の上に腰を下した。

「梅吉」

「へい……？」

「津和地島へ、行からか」

「へい。參りませう。連中がゐる筈でございます。船をこしらへなくちやなりませんね」

「さうだ」

「これから直に？」

「明くなつてからの方がいゝ」

「お頭」

「なんだ？」

「矢張でござんすが、お元氣がないやうでございますね」梅吉が、

……れてきた。

鶉鷹は、暮れてゆく海を見た。ひた／＼寄せてくる波と夕闇の中に、日傘を翳したお夜の姿が、陽炎のやうに浮きあがつてくるのだ

……それは、幻に違ひない。

と、その後から丸髷に結つたおひろの姿が、ぼんやりと浮きあがつてくるのだつた。

「梅吉。やつぱり海の方がいゝ」

「御尤もで」

「船を、搜して來てくれ」

「よろしうございます。こゝで、お待ち下さいまし」

と威勢よく梅吉は、松原の方へ引返して行つた。

漁師と漁船を手に入れるのであらう。

鶉鷹は、砂に目を落した。さうして心で、

（俺はあらゆる女を、憎む習だつた）

そのうち、四邊は、すつかり暮

りん病

藥のピカ一

急性慢性に惱む人は直にゴノチンを服用し迎に全癒せしむべし　郵送料不要　定價金貳圓也

仁川府宮町通り　朝鮮化學研究所　振替京城四一八番

研究社 英語通信講座

日本一の英語獨學機關！

ABCの讀方から十五箇月卒業

松岡代表が世界の檜舞臺に於る大獅子吼、好況に伴ふ對外貿易の飛躍、現代第一線に立つ士の英語の重要は今更言を俟たぬが、新興日本國民として日々接する新聞雑誌の英語の理解位は絶對不可缺の常識である。況んや青少年にして立身の鍵英語を措いて他に求むる何物があらうか！速に本講座に來って英語實力の獲得に君が少時間を割愛あれ!!

各級毎月學費全免 懸賞試驗施行

◆堂々たる新撰九大附録つき◆

(1) 研究社英語讀本
(2) 英語讀本辭書
(3) 英語學習カード
(4) 英習字練習帳
(5) 英語原色輪カード
(6) マイ・フレンド
(7) 英語受驗講座
(8) 四千單語集
(9) 英語驗解答集

・内容見本進呈・

東京麹町富士見町六丁目
研究社通信學部
(振替東京三〇八五五番)

神の扉 みと 人の一念と 詩の流れの 三昧… 一体に 襞り 結んで 醸し 成され し皿 酒よな

十年ウヰスキー
角瓶
サントリー

S193

純粋培養 松尾の種麹

◎開業滿五周年 自祝の爲め記念品贈呈!!

釜山府水晶町
種麹製造元 松尾朝鮮工場
電話二五七七番・振替釜山三三六八

RUDGE-WHITWORTH COVENTRY

輪界ノ驍將、再ビ出現

ラーヂ自轉車

總發賣元 京城 ツヅキ商會本店

各地信用アル自轉車店ニテ販賣ス

新 頭 痛 剤

頭痛にはチエヤー

朝鮮自治制解義の決定本

朝鮮地方自治制精義

待望久し公人必讀の大著出づ!!
朝鮮地方自治制を説いて理路整然!!

京城法學專門學校教授
法學士 車田篤氏著

嚢さに制定公布された府邑面制、學校費令改正、學校組合令改正は朝鮮地方自治に於ける劃期的な躍進であり、また本年四月一日より愈々施行せられた道制により公民の『地方自治への參與權利』が擴大された。地方吏員と否と之れが監督機關の構成者たると否と、官公吏を志す者たると否とを問はず、何人も公民として地方制度の一般に通じなければならない。本書はこの朝鮮地方自治制を説いて理路整然、平明暢達、少くとも『權利の上に睡る』を欲せざる社會公人の必備の指針として江湖に薦む。

發行所 京城竹添町一丁目 朝鮮金融組合協會

發賣元 京城府太平通一丁目 京城日報社事業部 振替口座京城三〇〇番

菊判布製 箱入美本 定價一圓五十錢 送料 内地十錢

判任 文官講義 帝都五大學教授指導

生涯の生活安定を確保する就職講義

小學卒業の學力にて十分

自宅獨學一年で各種判任官

東京市下谷區上野櫻木町
日本普文大學出版部

內科・一般・特ニ 呼吸器・心臓・胃腸

佐藤内科

院長 醫學博士 佐藤小五郎

法人登記公告 金川出張所

法人登記公告 永柔出張所

法人登記公告 甕里出張所

法人登記公告 水原支廳

商業登記公告 黄州出張所

法人登記公告 淳昌出張所

法人登記公告 孟山出張所

法人登記公告 春川支廳

商業及法人登記公告 平康出張所

法人登記公告 龍岡出張所

法人登記公告 德川支廳

法人登記公告 黄州出張所

法人記登公告 楊口出張所

法人登記公告 汶山出張所

商業登記公告 開城支廳

法人登記公告 寧越出張所

法人登記公告 遂安出張所

法人登記公告 驪州支廳

商業登記公告 群山支廳

法人及商業登記公告 抱川出張所

法人登記公告 廣州出張所

法人登記公告

ヴィタミンABCDEの綜合的補給

健康増進の最大要訣

如何によき榮養素と雖もそれのみを以ては健康を維持することは出來ない。各種の榮養素殊にヴィタミンABCDEの綜合攝取により初めて健康は増進する

吾人は各種のヴィタミンを攝取せんがためには、バターをなめ、果物を攝り或は牛乳、小麥胚芽等を食せねばならない。然るにエビオスはこれ等の食品が有する夫々のヴィタミン(A・B・C・D・E)を併有するが故に、食品の偏食によつて來る榮養の缺陷を補ひ著しく健康を増進する。次に日本人は精白米を主食とするにより殆んどの人が輕重の差こそあれヴィタミンB缺乏即ち脚氣に罹つてゐると云はれてゐる。此のヴィタミンBの缺乏は胃腸の機能を低下し抵抗力を減弱するもので、我國に胃腸病及結核患者が多數發生するのは一つはヴィタミンBの缺乏に起因する。以上の諸点より見てヴィタミンBとして最も優れたるエビオスは日本人の健康保全剤として最も重要且つ適切なる薬剤である。

エビオスは左の諸症に適應する。

胃腸疾患、食慾不進 肺、肋膜、虚弱、衰弱、脚氣、發育不全 母乳不足、精力減退 榮養不良、緑便等

包 装		
一〇〇瓦	五〇〇錠	一圓七十錢
三五〇錠		五十錢
一〇〇〇錠		二圓
		五圓五十錢

各藥店にあり

製造元 大日本麥酒株式會社

發賣元 田邊五兵衛商店 大阪市東區道修町
株式會社 田邊元三郎商店 東京市日本橋區本町

エビオス

EB-385

地方制度確立へ 輝やかしき第一步

違反行爲も少なかつた 道會議員選擧結果

朝鮮地方制度確立への第一步は、十日の道會議員選擧を以て力強く踏み出だされた、かくして乾坤一擲待望の地方自治は實現の機運に到達したのである、人物第一主義により任命せられた官選議員一三九名、輝かしい新制度の下に多大の期待をかけられ各道からすぐつて選り出だされた民選議員二八三名、その顏ぶれは何れも堂々たるものがある。就中本選擧に於て特筆以て道政の前途を祝福すべきは朝鮮初めての大がゝりな選擧にも拘はらず選擧違反行爲の少なかつたことである。これは各道並に關係當局必死の取締監視の結果とは言へ、各立候補者及選擧民双方の自覺によるものと言はなければならぬ。かくてこそ自治制の前途に祝福があり道政の圓滑な運用が期待せらるゝ譯で全鮮に歡喜の聲が滿ちてをる。尚選擧結果のうち一部判明せぬ分あり又十一日開票の分もあるが、これは十一日中或は遲くとも十二日には全部詳報出來る豫定である

（備考、定は定員數、候は候補者數、新は新顏候補者、前は前道評議員）

京畿

開城府（定一、候二）林漢琦 十九票 次點十一票（新、人蔘販賣業、卅八歲）朴鳳儀
富川郡（定一、候五）神部正雄（新、醫業）三七票 次點二票 宋在鵬
利川郡（定一、候一）申鉉奭 八〇票
始興郡（定一、候五）李斗用 次點三票 白寬永
長湍郡（定一、候三）金顯祚 五九票 次點四〇票（新、會社員、三十六歲）徐丙獻
坡州郡（定一、候七）鄭永軫 二一票
振威郡（定一、候八）森賢吉 二四票 次點一八票 韓錫鎬
金浦郡（定一、候三）黃晳天 四六票 次點二八票 李泰鉉
廣州郡（定一、候五）朴箕煥 六一票 次點一六票 李[illegible]偉
高陽郡（定一、候六）劉泓鍾 二八票 二四票 金之煥
次點一九票 李昌燮
加平郡（定一、候六）宋星鎭 二四票 次點一二票 李寅燮
安城郡（定一、候二）朴弼秉 七四票 次點一九票 朴周世
驪州郡（定一、候五）田殷夏 三四票 次點一四票 宋錫晴
水原郡（定一、候四）崔在燁（新、會社員、卅九歲）六九票 五五票（新、醫師、卅七歲）申鉉益
次點五一票 韓光鎬
楊州郡（定一、候七）
三七票 卞在洙 次點一七票 李範宰
漣川郡（定一、候八）朴昌烈 二八票 次點一九票 李英雨
抱川郡（定一、候八）尹炳玄 四六票 次點一七票 金榮進
楊平郡（定一、候五）李範基 三八票 次點一五票 李貢求
江華郡（定一、候七）黃晳天 四六票 次點一八票 崔濟鉉
開豐郡（定一、候四）趙晟濬 七三票 次點四一票 韓潤玉
龍仁郡（定一、候七）趙斌行 當選

忠北

忠州邑（定一、候二）堀井佐傳次 六票 次點五票 吳基澤
鎭川郡（定一、候三）安商郁 二七票 次點一九票 蔡奎澄

忠南

公州郡（定二、候六）沈載昱 三四票 金甲淳（新、農業）三一票 次點二三票（前、農業、六十三歲）竹熊武男
燕岐郡（定一、候三）林相洙 三三票 次點一八票（前、農業、四十三歲）朴之赫
論山郡（定二、候四）朴在新 四六票 姜永楨（新、農業、四八歲）三八票 次點一四票（前、穀物雜貨商、四十九歲）橫田一郎
大田郡（定一、候三）金正煥（新、商店代表、四五歲）四七票 次點四三票 姜[illegible]蕃
牙山郡（定一、候五）柳冀映（前、農業、六〇歲）二九票 次點二九票 年長につき柳氏當選 李奎獻
舒川郡（定一、候四）趙南天（新、農業、三五歲）五〇票
扶餘郡（定一、候六）金柏培（新、農業、四九歲）四〇票
青陽郡（定一、候二）田在禧 五一票 次點一八票（新、鑛業、五六歲）李相珏
洪城郡（定一、候二）李內雨 五五票 次點二六票 俞延楨
天安郡（定一、候五）閔載祺 四八票 次點二二票 朴容夏
禮山郡（定一、候四）成元慶 六二票 次點二四票（前、農業、四三歲）任命鎬
保寧郡（定一、候二）李經九（新、商業、四二歲）四九票 次點四一票 金[illegible]錫
唐津郡（定一、候二）李龍淳（前、農業、四十歲）五七票 次點三一票 梁致植

全北

群山府（定一、候二）檜垣孫三郎 十一票 次點八票（新、綿布商、六十歲）伊藤寬六郎

全南

木浦府（定一、候一）松井邑次郎（前、大正社長、六十二歲）十九票
順天郡（定一、候二）金鍾弼（新、商業、四十歲）四八票
麗水邑（定一、候二）政吉信 四四票 成楨洙 次點三三票（新、前郡守、四五歲）金泰亞
次點五票（新、會社員、五十三歲）朴元來
濟州邑（定一、候四）李允熙 六票 次點六票（新、運送業、五十一歲）新原驗謨
光州郡（定一、候四）池正宣 五〇票 次點二四票（新、精米業、三九歲）鄭鍾烈
光陽郡（定一、候二）金致培（前、農業、四七歲）四七票 次點 鄭順和
求禮郡（定一、候四）千斗湜（前、農業、四〇歲）三五票 次點二二票 金炯珣
長城郡（定一、候二）金相弼（新、農業、四〇歲）七一票 次點四四票 李致鶴
珍島郡（定一、候三）曹秉洙（新、農業、四一歲）四一票
咸平郡（定一、候二）安鍾泰（新、農業、四八歲）四一票 次點二三票
務安郡（定一、候四）文在喆（前、農業、五〇歲）七四票 次點二四票 申鉉[illegible]
康津郡（定一、候二）朴良圭（新、農業、三九歲）五〇票 次點四九票
海南郡（定一、候二）金安植（新、商業、二八歲）四二票 次點 金正植
靈岩郡（定一、候二）金玹載（前、農業、四十四歲）七一票 次點三六票 韓[illegible]
寶城郡（定一、候二）崔鍫禧（新、農業、四十三歲）五七票 次點四三票 李龍淳
潭陽郡（定一、候六）金仁貴（新、農業、卅四歲）三四票 次點三〇票 金洪鎬
和順郡（定一、候三）吳憲昌（前、農業、五十五歲）四五票 次點四九票 朱在福
長興郡（定一、候三）金倖寳（前、商業、四十一歲）三〇票 次點三〇票 宣昌錫

慶北

尙州邑（定一、候二）山口賢三（新、穀物商、四十六歲）八票 袋當三郎
金泉郡（定二、候五）高德煥（新、會社員、五〇歲）五四票 沈相攻（新、代書業、卅四歲）四五票 次點三七票 趙鳳來
永川郡（定一、候四）曹由煥（新、酒造業、三八歲）七一票 次點四五票 孫炳駿

慶南

釜山府（定二、候四）芥川完一郎（新、新聞販賣業、五三歲）九票 上杉古太郎（新、活牛商、四六歲）八票
馬山府（定一、候二）三宅吉郎（商業、五十九歲）一六票
金海邑（定一、候三）文治謀（農業、四十八歲）六票
統營邑（定一、候二）藤田能吉（海產物商、五十八歲）九票
晋州邑（定一、候四）原田貞造（辯護士、五十六歲）七票

江原

襄陽郡（定一、候六）咸正吉 二二票
原州郡（定一、候七）沈宜春 三三票

黃海

黃州郡（定一、候四）李泰根（新、材木商、五〇歲）三九票
載寧郡（定一、候三）閔丙德（新、農業、四〇歲）七八票
安岳郡（定一、候三）金鴻亮（新、農業、四九歲）四一票
殷栗郡（定一、候二）李基昉（新、農業、三一歲）二七票

平南

大同郡（定一、候五）尹同植（前、中學教員、四二歲）五五票 次點三九票（新、農業、三七歲）李炳浩
孟山郡（定一、候二）趙元祚 三六票 次點二五票 白道燮
江東郡（定一、候二）金元甲（元、商業、四十一歲）二九票 次點三四票 安昌錫
龍岡郡（定一、候四）金秉琓（新、會社員、四十一歲）五四票
江西郡（定一、候四）鄭基琇（新、農業、四十歲）五六票 次點二七票 康遇鎬
安州郡（定一、候四）李寬淳（新、農業、三十九歲）三〇票 次點四五票 金俊健 李仁根
价川郡（定一、候六）康元健 一九票 次點一四票（新、代書業、四十三歲）崔昇均

平北

新義州府（定一、候一）加藤鉄治郎
泰川郡（定一、候五）金炳濟 三一票
寧邊郡（定一、候五）洪在璟 七五票
朔州郡（定一、候六）金恒源 一八票

咸南

咸興府（定一、候三）李曦燮（醫師、四十歲）一八票
洪原郡（定一、候二）洪性龍（無職、四十四歲）六五票
安邊郡（定一、候六）黃雲浤（農業、四十五歲）二二票 次點一八票 崔道植

咸北

清津府（定一、候二）瀨戶茂一郎（前、商業、五十歲）十票 次點六票 厚伊繁一
雄基邑（定一、候三）朴容洙（商業、四十三歲）五票 次點五票 同點につき年長の朴氏當選 金光鎮
鏡城郡（定二、候六）黃鎭文（農業、四十三歲）一九票 金定錫（印刷業、四十一歲）一四票 次點一四票（代書業、三八歲）洪鍾壹

京城も戰塵收まる

近藤、增田、濱田、曹の四氏當選

京城に於ける道會議員選擧戰に最後の審判が下される時が來た、十日午後二時第一振鈴が響き渡ると同時に選擧控室に詰めかけてゐた有權者たる府會議員諸氏が三々伍々選擧場に充てられた會議室のドアを排して一種緊迫の面持ちでスーッと中に吸はれて行く、間もなく投票のトップを切つた石原磯次郎氏が口を一文字にして出て來る、選擧場前ではこゝかしこで有權者が固まり自派の得票皮算用に餘念もない、投票締切の午後四時五分前金鋼昔氏が同僚に促されて漸く腰を持ち上げ最後の投票を終る、午後四時投票締切の第二振鈴があり、直ちに開票準備にとりかゝり、第三振鈴と共に有權者並候補者關係者に限られた傍聽人が傍聽人入口からサッと雪崩れを打つて選擧場に入場、選擧長井上府尹を中心に立會ひ人として肥塚、金思演兩議員、野口道廳學務課長等の官僚側[illegible]な顏が左右に居並ぶ、開票係員によつて先づ投票函の蓋が開かれた、讀過の聲は期せずして巴ケ形の土俵を旋回してゐる、投票が候補者別に整理され、嚴密に檢査が行はれやがて井上選擧長が起立して一段と聲を張り上げて當選者の得票數を發表

投票總數四十一票
當選十一票 近藤秋次郎
當選十票 增田三穗
當選八票 濱田虎熊
當選八票 曹秉相
次點七票 梁在昶

かくて午後四時半道制施行第一回の道會議員京城に於ける選擧戰を終了、悲喜交々の裡に退散した、なほ有權者中松本、森、韓の三氏は旅行中のため棄權するに至つた

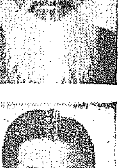

榮えある四氏 上より近藤氏、增田氏、濱田氏、曹氏

抱負を語る

近藤、增田、濱田、曹の四氏は晴々しい面持ちで次の如く語る

近藤氏 與へられた新制度を活用して道民のためベストを盡して働きたいと思つて居ります（氏は愛知縣の人、大島町に住み、商業會社社長、四十一歲）

濱田氏 道制施行第一回の名譽ある當選をして非常に責任の重大さを痛感すると共に當局の趣旨を體して誠心を傾けて盡粹致したいと思ひます（鹿兒島縣人、黃金町一丁目に住居、職業は辯護士、四十四歲）

增田氏 當選したとは不肖の私には名譽であると同時に過重の責任を負はされたことで分不相應と存じます、何卒御聲援の程を（福岡縣人、本町一丁目の糸物商、六十二歲）

曹氏 道政は現下社會に於て最も重要性を帶びたる農漁村問題等ありて當局も道民も一致協力してこれが打開に邁進すべき時機に際し道議員の職責亦重大なるを感ずるのであります今回實施された新制は民權の擴張でありまして我朝鮮がそれだけ進歩したのであります、新制度の精神に順應し完全なる地方自治の促進に盡し度いのであります（京城府の人、實業會社々長、四十三歲）

官選道會議員は 人物第一主義

各道の逸材を揃へて 十一日附で正式任命

道會議員定數の三分の一を占め新道制の下に重要使命を以つてこれが運用の衝に當るべき官選道會議員は十一日附官報で各道知事から正式任命を見ることになつた、總數百三十九名、內地人八十四名朝鮮人五十五名、各道知事が人物第一主義の下に、人格、閱歷、識見技倆、殊に朝鮮統治に理解し、道政運用の適任者として最も慎重なる詮衡の結果、任命された各道有數の逸材揃ひであり、從來の顏觸れに比較して新人材の拔擢を見る處も少なからず、頗る異彩に富み多彩なるものである、各道別顏數は京畿十四名、忠北七名、忠南八名、全北十名、全南十四名、慶北十五名、慶南十四名、黃海十名、平南九名、平北十一名、江原十名、咸南十名、咸北七名、之を年齡別に見ると最高齡期の五十歲臺が六十八名で最多を占め、四十歲臺三十六名、六十歲臺二十一名、少壯氣鋭の三十歲臺が十名、閱歷たる七十歲臺四名を算する、その最長老は京城府の古城管堂氏七十七歲で、少壯派の中の最も若きは平北厚昌郡の中好一氏（三十三歲）と、咸南の醫師金明學氏（三十三歲）で、內鮮若手の双璧である

京畿道

府郡	職業	氏名	年齡
京城府	牧畜業	肥塚正太	六八
同	會社重役	古城管堂	七七
同	酒造業	石原磯次郎	七〇
同	銀行重役	森悟一	五三
同	會社重役	谷多喜磨	五〇
同	醸造業	戶嶋祐次郎	五一
同	中樞院參議	韓相龍	五四
同	會社重役	元悳常	五一
同	同	韓萬熙	三八
同	會社員	金思演	三八
仁川府	運送業	吉田秀次郎	六二
開城府	印刷業	岡本豐喜	五八
同	會社重役	金正浩	四九
始興郡	會社員	金泰準	四八

忠清北道

府郡	職業	氏名	年齡
清州郡	農業	閔泳殷	六四
同	無職	立野新五郎	六一
同	農業	龐寅赫	五七
同	同	松木彬	五六
槐山郡	米穀商	岡清太郎	五六
永同郡	運送業	宇都宮善市	五四
忠州郡	商	原口一三	五〇

忠清南道

府郡	職業	氏名	年齡
大田郡	地主	白石鐵二郎	六四
同	地主	金昌洙	六一
公州郡	會社員	宮本善吉	四九
論山郡	醸造業	西島寅吉	五三
扶餘郡	水利組合理事	池喜烈	五九
洪城郡	地主	金炳鶴	五四
瑞山郡	公醫	赤井賢兒	五三
天安郡	牧畜業	杉沼忠三	四五

全羅北道

府郡	職業	氏名	年齡
全州郡	辯護士	久永麟一	五七
同	同	佐竹龜	五二
益山郡	農業	片桐和三	五六
同	同	板井信藏	六三
群山府	商業	牛尾正一	五八
同	會社員	樋口虎三	五六
全州郡	辯護士	姜完善	四五
淳昌郡	農業	金英武	四三
高敞郡	同	洪鍾轍	四四
錦山郡	同	朴贊勉	五〇

全羅南道

府郡	職業	氏名	年齡
光州郡	會社員	松田德次郎	六七
同	農業	藤本二三郎	五二
光州郡	銀行員	金信錫	三七
木浦府	商業	村上直助	五八
同	農業	車南鎭	四一
麗水郡	會社員	大塚治三郎	五二
羅州郡	辯護士	木尾良淸	四五
高興郡	農業	申常休	三四
長興郡	農業	金子遲	五七
海南郡	同	尹定鉉	五一
靈巖郡	同	兵頭一雄	四九
羅州郡	同	黑住猪太郎	六一
咸平郡	同	李載赫	四〇
長城郡	同	吉田直良	五四

慶尚北道

府郡	職業	氏名	年齡
大邱府	商業	伊藤吉三郎	四九
同	同	杉原長太郎	四三
同	會社重役	小口丙鑿	三九
大邱府	農業	徐丙朝	四八
同	同	金在煥	五三
同	辯護士	武尾禎藏	五三
同	農業	徐炳柱	四九
達城郡	會社重役	吳國泳	四五
安東郡	農業	李宣鎬	六〇
清道郡	商業	文明琦	五六
迎日郡	同	中谷竹三郎	六三
慶州郡	農業	日浦廣治	五〇
金泉郡	商業	高田廝吉	五二
尙州郡	同	水谷鈑次郎	四七
醴泉郡	郵便所長	田內灌男	五四

慶尚南道

府郡	職業	氏名	年齡
釜山府	商業	坂田文吉	五八
同	同	迫間房太郎	七四
同	會社重役	杉村逸樓	五八
同	農業	竹下隆平	五五
馬山府	會社員	常松泰	五五
晉州郡	會社重役	清水佐太郎	五八
金海郡	農業	植田義夫	五一
昌原郡	商業	野崎常藏	六一
統營郡	漁業	金丸源一	五二
釜山府	銀行員	金璋泰	四四
昌寧郡	農業	河駿錫	三六
東萊郡	銀行員	金秉圭	五四
河東郡	會社重役	李恩雨	五三
居昌郡	農業	鄭泰均	五〇

黃海道

府郡	職業	氏名	年齡
海州郡	新聞社支局長	池貫一	四七
同	商業	難波彌一	五八
延白郡	水利組合長	安岡莊藏	五一
甕津郡	水產會主事	原信一	四〇
黃州郡	農業	穗坂秀一	五九
鳳山郡	會社員	田北政治	五九
海州郡	農業	崔鑒機	四二
長淵郡	同	南基允	五六
信川郡	水利組合理事	金鍾爽	四六
瑞興郡	農業	張大翼	五五

平安南道

府郡	職業	氏名	年齡
平壤府	會社員	大橋恒藏	六一
同	醫業	內田錄雄	六五
同	鑛山業	福島莊平	四九
同	農業	朴經錫	五九
同	辯護士	李基燦	四八
鎭南浦府	會社員	青木健三郎	六三
同	商業	鈴木種一	六〇
大同郡	農業	李敎植	六二
安州郡	農業	金仁梧	七〇

平安北道

府郡	職業	氏名	年齡
新義州府	交通業	多田榮吉	五五
同	辯護士	卓昌河	三八
義州郡	商業	池田信	五八
同	鑛業	高一淸	四八
雲山郡	會社員	飯島榮太郎	六七
宣川郡	會社重役	吳弼殷	四七
龜城郡	商業	吉田雅一	五八
同	同	張驥植	四一
江界郡	會社	劉基貞	四七
慈城郡	商業	和氣義矩	五九
厚昌郡	同	中好一	三三

江原道

府郡	職業	氏名	年齡
春川郡	土木請負業	山中友太郎	五一
同	農業	崔養浩	五二
江陵郡	商業	田中獅一	五〇
同	農業	李根宇	五七
高城郡	同	松本繁衆	六二
同	會社員	矢內宗良	六〇
金化郡	商業	金基玉	五七
鐵原郡	農業	朴普陽	四六
平康郡	商業	小宮山八郎	五八
淮陽郡	農業	李寅銘	四六

咸鏡南道

府郡	職業	氏名	年齡
咸興府	醫師	井上通	五五
同	無職	木村重樹	四九
同	辯護士	劉泰高	四四
同	醫師	金明學	三三
同	新聞社長	西田常三郎	五四
元山府	商業	杉野多市	五九
同	同	孫祚鳳	四六
甲山郡	同	杉山幾次郎	六〇
北青郡	會社重役	方義錫	三九
安邊郡	郵便所長	申熙璉	四九

咸鏡北道

府郡	職業	氏名	年齡
清津府	會社重役	四元嘉平次	五九
鏡城郡	商業	黃鍾國	四三
同	同	木田良太郎	五六
城津郡	醫師	白石深藏	五三
會寧郡	農業	石橋正平	五六
穩城郡	水利組合理事	李興載	五四
慶興郡	商業	山中宇三郎	四八

人

◇町田久壽男氏（京城府土木課長）朝鮮總督府技師就任挨拶の爲め十日本社來訪
◇町田義知氏（元京城府土木課長）滿洲國赴任挨拶の爲め十日本社來訪、同夜十二日京城驛發赴任

月經催進劑
アゴメンシン
AGOMENSIN "CIBA"
卵巢中に含有する月經促進作用ある水溶性物質にして女子生殖器官に充血作用を呈し、流血作用を增し又胚胎線の機能を高め其刺戟により卵巢ホルモン（濾胞ホルモン及黃體ホルモン）の生產を增加し性週期を正調に復せしめ月經を促進せしむ。内服或は皮下・筋肉注射として月經困難・月經不順・月經過少・子宮發育不全・充血不全症・代償性月經竝に乳汁分泌障碍等に適用す。
月經過多・月經痛には シストメンシン
文獻は大阪市東區道修町山口ビル內瑞西バーゼル化學工業會社日本學術部より郵呈
日本總代理店 發賣元 株式會社武田長兵衛商店 特約店 東京市日本橋區 小西新・鳥居・三共
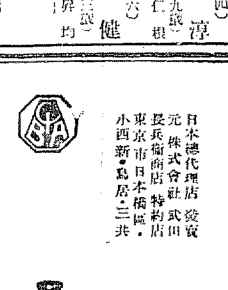

社說 各論に入る

自力更生運動の將來 當面の指導目標把握

農山漁村の振興運動は、隣保共濟の振興を、全鮮に亘る官民協力の一大運動に織込むことにより、その組織を確立し、効果を大ならしむるのが、狙ひ所であるが、農家は內地と異ひ、自力更生といふも、これは民衆の心がけ意氣込みが、何うありたい、何うあらねばならぬといふ、物の道理を推しての期待が多年であつて、民衆が自力を信じ得る最大限度は何うにかして父祖から承け繼いだ生活の維持ぐらゐのもので、經濟生活の建直しなど、一般には分外の大望かなぞのやうに、彼等の經驗から考へられつゝあるかも知れないので、各道それぞれ運動の實踐化を計り、民心の緊張を求める努めもあるけれども、時の力は恐ろしい。頭上から氣合をかけられての緊張が、何時まで續くか、經濟振興自力更生のコースが、何時まで民衆の感興を維持し得るか、實はこれ等、振興運動の總論的經過は有識の間にも、この點少からざる懸念があつたのである。

◇

然るに本府農林局の所期の通り、本府農林局に於ては、個々の農家の實生活に觸れ、その更生計畫を樹てしめつゝある中に、農林局長がこれこそ農村振興の第一であると斷定し、即ち農家經濟は、年收二、三十圓を增加することによつて、赤字を補ひ建直し得べきことを見極めたのである。當局は、こゝに目標を定めて對策を講ずるといふ。われ等はこゝに於て、自力更生運動が、總論的論議から、いよいよ各論的段階に足を踏みかけたものと見るべきか、各自の眼界に問ふて實際の活入や、結局如何に解るかの目標の働きよりも、遙かに目標を指示して、一步一步それに近づきつゝある自己を見せる方が、民心を引緊めて行くに役立つであらうことを、何よりも欣ばしく感ずるのである。

◇

然しその目標に到達することは蓋し容易ではない。農林當局の言に從へば、小農一年の支出は『五六人乃至七、八人の家族を擁して實に四、五十圓から七、八十圓程度で、百圓を出でない』ことは『この方面に造詣を擁つてゐる者の事實』とあるが、新聞を讀む人々には、凡その見當はついてゐたと思ふ。吉本博士の實用と呼ばれる鮮北地方に於てさへ、小農の生活費が一人一日二錢四、五厘と報ぜられたのは、今日來急寒風の饑れ狂はない、八九年も前のことである。されば郡、面吏員が、今ごろ小農の生活の實情を知つたなどとは、聞く方が驚ろく意外に感ずる話知らなかつたのではあるまい、口にするを憚つたのではないか。われ等は、郡、面吏員の註輸さを偸むる氣にはなれない、彼等の中には、小農家の出身もあらう、親戚や、友人を小農に有つものもあるであらう。然かも實情を察知し乍ら、口にしなかつた心持ちは解かる。だが小農家の一戸、二、三十圓增加といふ目標は、一大發見たるを失はないものである。

◇

眞面目に働け、働きさへすれば收入が增し、生活が樂になる、と云ふだけでは矢張り道理過ぎて興味が湧かない。道路を歩むものには一里塚があつて、疲れた脚を輕くしてくれる。小農の現在の生活に、數字的根據を置いて、收入增加の目標を立つることは、小農自身にとりて、生活路程に於ける里程標を望むに等しきものであらう。だが一步でも目標に近づくは經濟の用意と努力を要す。農林當局は一戸一年二十圓前後の副業により、年收十圓を擧げしむる方針を以て、計畫するところあるやうだ。これも結構だが副業の選擇がまた容易でない。副業の研究も、經濟振興運動の各論的題目中、最重要なるものゝ一つであらねばならぬ。

滿洲の工業開發を語る （1）

三つの事實

三つの既定方針を考へ —先づ共存共榮

最近日滿經濟統制、日滿經濟ワンブロックといふ言葉が頻りに唱へられてゐる。一體ワンブロックであるとか、經濟統制とかいふのはどういふ意味であるかと尋ねると、人々に依つて解釋が違ふ。又正反對のことをいふ人もある。先般首相が財界、實業界、學界の代表者を招集されて、この日滿經濟問題について懇談會を開かれたその時にも日滿間の統制經濟といふ意義は一體何う解釋したら宜いのか、といふことが盛んに論議されたが、はつきりした結論を出さなかつたので、纏まつた話の中から小委員會を組織して、拓務大臣の出された諮問に對する答申を研究することになつたのである。

私は私見としてこの意義を明らかにしたいと思ふ。先づ日滿經濟の關係を決定するに當つて、三つの既定方針既定の事實を考へなければならぬ。第一は、滿洲は日本に取つて經濟上、國防上の生命線であるといふこと、第二は滿洲國が新に獨立して、日本は率先して之を承認したといふ事實、第三はこの新興國に對しては、日本はその建國以來の實情に鑑みて、その治安の維持と產業の開發とに對して重大なる道德的の責任を持つて居るといふことである。この三つの點は何人と雖も異議はなからうと思ふのである。斯様に考へると、自ら日滿經濟統制の根本觀念といふものは定まるのではないかと考へられる

日本 が工業の原料に缺乏して困つて、之を將來は主として滿洲の資源に仰がなければならぬといふことは多年定まつた國策であるのである。又滿洲は日本の大陸政策の發動である。軍事的に見ても、又思想問題の上から見ても、之を死守するといふことは、わが國防上の要諦であつて、これは多言を要しないと思ふのである。一昨年九月十八日事變の主なる原因は三つある。第一には我が既得權益の擁護、換言すればわが國の國防上及經濟上の重大任務を完うしようとしたのである。第二は滿洲三千萬民衆が支那軍閥の兵燹と不安の

影響 を受け、なほその上要求重觀政府の壓迫なき苛斂誅求のため塗炭の苦に陷つて居つた。之を救つてやらうといふことであると考へるのである。幸にして皇軍の威力に依つて擁護の目的は達せられたのであるが、同時に起つた新興滿洲國に對してはその國運の發展に對して、日本は道德的責任をどうしても持たなければならぬと信ずる

かやうに考へて、日滿經濟統制の根本原則をどう定めたらいゝかといふと、前述の通り、わが國の國防政策、經濟政策に立脚すると共に、新興滿洲國の經濟的發展を助成するにある。卽ち共存共榮主義の精神に據らなければならぬと思ふのである

かやうな見地から將來に於ける滿洲の工業政策を考へて見ると、滿洲產業の

基礎 となる工業を確立せしむる爲には、ある程度迄多少わが國として犧牲を拂はなければならぬことも起つて來るのではないか、こういふ風に考へるのである

幼稚なる現狀

石炭が第一の產出物

滿洲は御承知の通り輸出超過國であつて輸出品總額乃至一億五千萬圓輸出超過して居る。その九十五パーセントは農產物であるのである。その農產物の中でも殆ど大部分は大豆である。工業としては撫順炭鑛、鞍山製鐵所、沙河口鐵道工場、大連機械製作所、滿洲紡績等が經營して居るもの以外には、大規模のものは殆どないといつていゝ狀態である

然ら ばその工業的資源はどうかといふと、第一に石炭である。石炭は撫順炭の九億五千萬噸、それから之に匹敵する新邱炭鑛の約一億噸、その外大小合せて滿洲に於ける埋藏量は約四十八億噸、採掘し得る量は約三十億噸と見られてゐる。然るに年々その三十五億噸の石炭が年々どの位掘られて居るかといふと、年によつて消長があるが、ざつと八百五十萬噸、その八百五十萬噸の中の四百萬噸が滿洲內で消費されて、殘りの四百五十萬噸が日本內地及海外國に輸出されて居るのである。日本の輸入量は毎年內地同業者との協定によつて定まるのであつて、今年は百三十五萬噸である。新聞で御承知の通り昨年撫順炭の輸入排斥運動が起つたが將來も亦同じやうなことを繰返す事實がありはしないかと恐れて居るのである（但常事務談）

軍用犬の話

◇昔から犬を戰場に利用した例は澤山あるが、其の偉大な價値を一般世人に認められたのは、歐洲大戰からであらう。ドイツは戰前已に一萬二千頭の軍犬を有してゐたと同時に、皇太子を總裁とするドイツシエパード・ドッグ倶樂部といふ團體があつて、犬の調練、保護、獎勵をなし、一朝有事の際は、軍用犬として動員することが出來るやうに、準備してゐたので、開戰と同時に約六千頭の犬を東西兩戰線に送つて、偉功を奏してゐる。又ベルシユームに於ては、平素牛乳の運搬として犬の使役が盛んであつたので、開戰と同時にこれ等の犬を徵發して機關銃、諸材料の輸送に利用した。其の後各國共に、戰闘に於ける機械の無力化といふ苦しい經驗と、獨逸軍用犬の目覺しい功績とを傳へ聞いて、これが利用に研究を重ね、大戰中頃には、英佛共に多數の軍用犬を戰線に送つて居る

◇我國に於いて歐洲大戰の刺戟を受けて大正四年千葉の步兵學校にシエパード及びドウベルマン・ピンシエルを飼育し、吉田中尉（現在中佐）が其の研究主任となつて軍犬研究の第一步を踏み出したのである。爾來各種の演習に之れを使用して、軍用上頗る有効なことを確められたのであつたが、未だ軍犬を國軍に採用する迄の程度には達して居なかつた。處が今回の滿洲事變勃發に際し、北大營の戰鬪に、今は亡き板倉少佐の愛撫して居つた軍犬那智、金剛、メリーが參加し、其の活躍によつて、異常な感動を人々の胸裡に與へ、益々國軍に軍犬を採用することゝなつたのである。しかし軍犬は、他の兵器彈藥のやうに、急速に補給し得られない點があるので、平時から、我陸軍省が樞軸となつて、多數の在鄉軍犬を必要とするところから、作業犬の繁殖、育成に民間の協力を求めるやうになり、茲に財團法人帝國軍用犬協會が生れ出たのである

◇然らば、我國軍で採用せんとする軍用犬は、如何なる種類のものであるかといふに、主としてシエパード、ドウベルマン、エヤデルテリヤの三種である。シエパードは、もと獨逸のヴエルテンベルグ及びチユウリンゲン地方の牧羊犬から改良されたもので、其の外觀は稍々狼に似て、耳はくつきりと立ち、尾は自然に垂れ、體格頗る頑丈な體高二十四吋——二十六吋位の大きな犬である（つゞく）

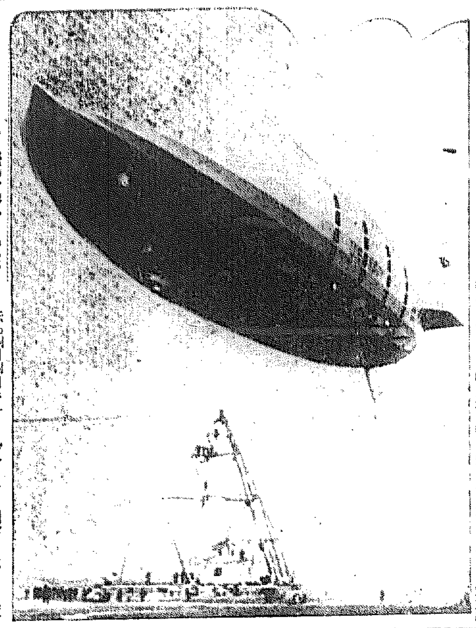

メーコン號處女飛行

去る四月四日ニュー・ジャーシー州ベーネガット燈臺沖で、雷雨に遭遇して轟沈没した米海軍のヂアイアント飛行船『アクロン』號の姉妹飛行船として建造され、更にその巨大、最新振りを誇る『メーコン』號は四月廿一日、アクロン飛行場にて航空局長モフェット少將夫人に依つて華々しい進空式を行ひ、同二十一日處女飛行を行つた、同船は全長七百八十五呎、直徑百三十二呎、四千四百八十馬力時速八十哩といふ性能で飛行機五臺と機關銃七挺を搭載し得ると云ふ、寫眞は處女飛行の途につく『メーコン』號

北鮮視察の今井田總監 九日咸興神社を參拜のところ

夕刊後市況

仁川期米引

	當	中	先
六節	三三〇	三三四	三三六
七節	三三〇	—	三三六

大阪短期引跡

大新	一〇九、二圓（卅錢安）
鐘新	一〇三、〇（五十錢安）
日產	八〇、三（卅錢安）
新東	一八一、三（一圓丁安）

橫濱生糸引

當 七六九 先 七六七

各地期米引

釜山	三一、七〇
大邱	三一、四〇
群山	三一、六四
木浦	三一、五一
鎭南浦	三三、四一
下關	三三、九八
名古屋	三四、五三
金澤	三一、八九
熊本	三三、三五

▲大阪最終氣配五四錢（不變）

訂正 相場表中仁川期米後場五節先七二錢とあるは七六錢の誤

祝 京城 九千號

クラブ白粉

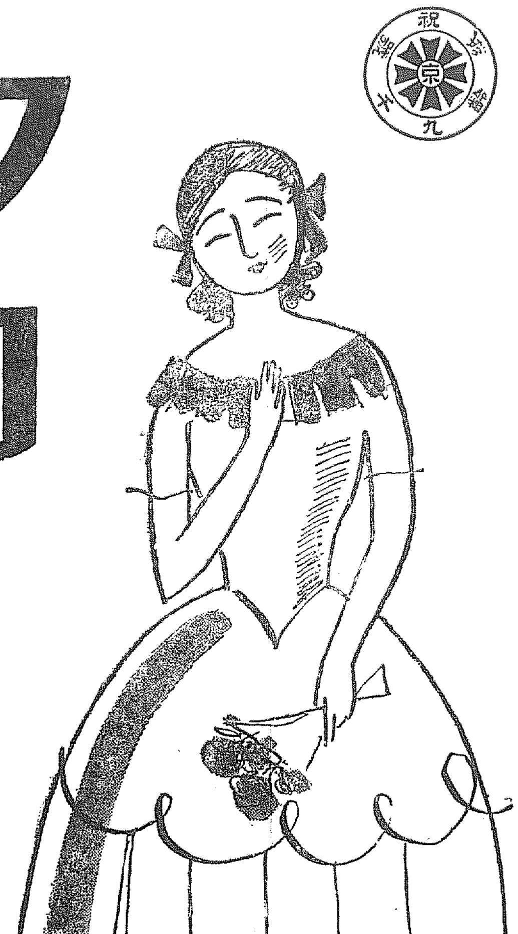

美は躍る
心は躍る
輝くクラブの魅力！

歌ひませうよ謳ひませう
嬉しいクラブの化粧美を

紳士にも淑女にも愛用されるクラブ石鹸・クラブ美身クリーム・クラブ齒磨

北鮮版

滿洲移民の統制
具體的根本方策の確立
さきに決定の大綱中心に
「特務部で大評定」

【新京】[illegible]移民大綱を基調としてこれが具體的根本方策の[illegible]その内容は

一、内鮮人移民の根本的調整統制並に自作農及經營問題
一、移民と土着民との融和問題
一、各關係機關を一丸とした移民統制、新機關の設置問題
一、滿洲農地開拓會社設立の基礎的調査に關する問題

等であつて[illegible]

元山第二普校の記念式

【元山】第二普通學校では來る十[illegible]日が開校第十一周年記念日に相當するので[illegible]記念式を擧行し、式後引續き[illegible]この外内鮮各[illegible]成績品展覽會[illegible]バザーも開催すると

散り行く櫻に往時を偲ばる
朝香宮、李鍝公兩殿下 統軍亭へお成り

【新義州】陸軍士官學校生徒[illegible]二百五十名と御共に[illegible]往時を偲ばせられ[illegible]

十六娘の放火狂
長淵を荒す

【長淵】長淵郡[illegible]

金の密輸
ステツキに詰めて失敗

【平壤】[illegible]

順川學組議員選擧

【順川】[illegible]

城川江河床公園化計畫

【咸興】城川江改修に伴ふ[illegible]

二十五票	崔[illegible]	三好[illegible]
十九票	山田[illegible]	
十八票	菅沼[illegible]	
十六票	伊藤[illegible]	
十四票	依田[illegible]	

港灣修築は物資增加で促進
中部道は考へない
城津にて 政務總監談

【城津】今井田政務總監は八日[illegible]

會寧の愛護行列

【會寧】市内[illegible]生徒[illegible]

宣川の火事
信聖中學の寄宿舍燒く

【新義州】八日夜十時半頃宣川私立信聖中學校寄宿舍から發火し[illegible]

會寧の徵兵檢査

【會寧】八日午前九時から[illegible]

北鮮景氣から應募は案外に少い
それでも千二百餘名纏まり 咸南勞働群滿洲へ

【咸興】新京その他滿洲國に於ける建設界は解氷期來と共に活況[illegible]

奉川の乳幼兒表彰式

【奉川】[illegible]

鮮海丸入港
清津で披露

【清津】日本海航路の[illegible]

年三十萬石の蘇國材を輸入
三菱が契約安東でも取扱ふ
朝鮮には好影響か

【新義州】三菱安東支店では今度[illegible]

京畿八郡森林講習

【汝山】[illegible]

「農は我等の天職 懸命にやりませう」
今井田總監を喜ばせた
春洞鄕約の農民踊

【城津】[illegible]

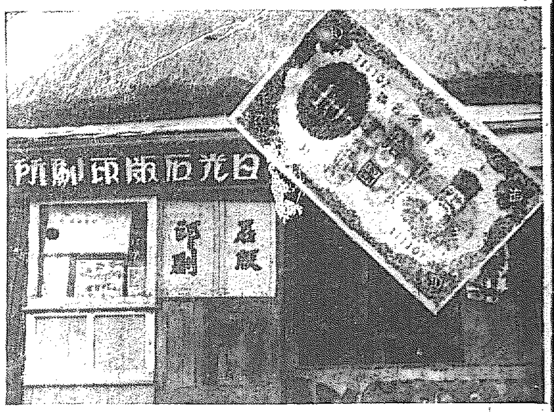

井上機の大捜査
十日から大々的に 咸陸呼應して活動

【新義州】[illegible]

新里面々長
崔氏に內定

【江陵】[illegible]

咸興採石場變更

【咸興】[illegible]

印刷屋も共謀して十圓札二百枚僞造
開城の七人組首謀者は逃げ
五名だけ檢事局へ
事件の內幕

【開城】[illegible]

三百の匪賊
半數は死傷
蜜蜂村で掠奪して 討伐隊と交戰敗走

【安東縣】[illegible]

鄧鐵梅策動

自動車墜つ
十六尺もの崖下へ
四名の乘客重輕傷

【雄基】[illegible]

今井田總監
咸興を視察

【咸興】[illegible]

白善行女史
十三日社會葬

【平壤】[illegible]

田中艶子孃講演

【咸興】[illegible]

長津軟球戰
長津軍快勝

【長津】[illegible]

土木鐵道 鑛山水利 測量製圖 諸機械 度量衡 鋼鐵家具 建築材料 防水材料 鑿泉業
伊藤商行 京城府 咸興 元山

演藝案内

中央館 戀すればこそ / 十四郎御用篇 / 大學の人氣者 / ダンス・ティーム / 變幻七分賽 / 決戰荒神山 / 選手の後に娘あり / 涙の天使

大正館 菊五郎格子 / 奧樣の猛力 / 西島劇團 / お祭佐七 / 義士銘々傳 / 雪と墨

紅崎一番隊 / タクシー / 港の俠兒

喜樂館 非常線の女 / ジャズ東京舞踊團 / 劍俠美少年

大阪商船 咸興號 利通號 長山丸 共同丸 代理店 野口商會

濶葉樹林を積極的に保護育成
組合を組織して濫伐を防止
慶南の七ケ年計畫

【釜山】慶南では道內濶葉樹林の約八割に該當する八十五萬八千町歩の林野保護のため種々保護の方法を講じてゐるが本年度から從來不徹底であつた濶葉樹林の實施に積極的保護對策を樹立することに決定し向ふ七ケ年計畫の補助費を計上して組織的に實行することになつた、林野の荒廢を防止する濶葉樹林の實施方法としては第一年度において各面一里洞の個所をもつて保護組合を組織せしめ郡技術員の監督指導のもとに組合員が濫伐をもつて濫伐を防止し七年後に組合員の適宜伐採を行ふ方針であるが右に就いて道當局では左の如く語つた

農村經濟に於ける濶葉樹林の價値は肥料不足のため綠肥及び堆肥として將、くぬぎ、ハンの木等の燃料を獲得してこれがため以上の狀態にあるので當局では組合の補助費を計上して保育をはかり漸次余備の林野に及ぼす計畫であるから將來の經過によつて林政上多大の効果を期待される譯である

釜山商議の北鮮視察
報告會開く

【釜山】釜山商工會議所では西鮮開拓の目的でさきに北鮮及び間島方面へ調査視察團を特派してゐたがこの程一行は無事歸來したので近日中に報告會を開き同方面に對する釜山實業家の進出と北鮮交通經濟の動向に關する釜山の影響等につき意見の交換を行ふことに決定し各方面から注目されてゐる

釜山の觀光協會
産業の宣傳も行ふ
委員會開いて協議

【釜山】觀光協會の組織をすゝめつゝある釜山の觀光協會では十三日府廳で委員會を開催し市産業及び經濟方面の宣傳をもなす觀光機關たるにとゞまらず、都市産業の宣傳をも併せて行ふ計畫でその他を協議して具體のプランを得次第創立の日時を決定することになつた

金泉に早くも水飢饉の聲
苗代播種に大弱り
稻作頗る憂慮さる

【金泉】今夏は降雨少く慶北特に降雨が少ないので目下苗代の播種期であるが河床を掘つて取水する止むない狀態に立ちいたり金泉上水道も第一水源池は枯渇し九日から第二水源池の揚水を開始した而して當分の給水には心配ないが地方田、畓の作付は頗る憂慮されてゐる

扶安郡の旱害對策
畓の代付と稗籾の貸付

【全州】扶安郡では旱害對策について研究し目下左の方法を實施して實績を擧げてゐる、先づ以前肥料購入資付は以前從業者にして肥料不足の者に對して郡農會から集團的購入の生産者を二十名以內を成り主體となし肥料を貸付けるもので資格は郡農會長宛に願出、代畓栽培の一つとして、稗籾貸付計畫を立案し、稗籾の代播も第一次播種期の苗に依る籾の購入をなしこれを配給期に各面に現物を配給する方法で籾種を受くるものは三分作以下の罹災者で旱魃被害地域二百圓程度以下の者に對し更新區域內より行ふものである

朝鮮教育會總會
全南の出席者

【光州】十二日から十五日まで新義州で開催の朝鮮教育會總會に全羅南道から出席者は左の諸氏に決定
視學官岩田邦彦、視學非常任[illegible]、長城小學校長[illegible]、[illegible]校長[illegible]、[illegible]校長大川忠之、[illegible]校長[illegible]
なほ同總會へ全南教育會からの提案は左の二件である
▲初等學校教員無試驗檢定▲教員[illegible]

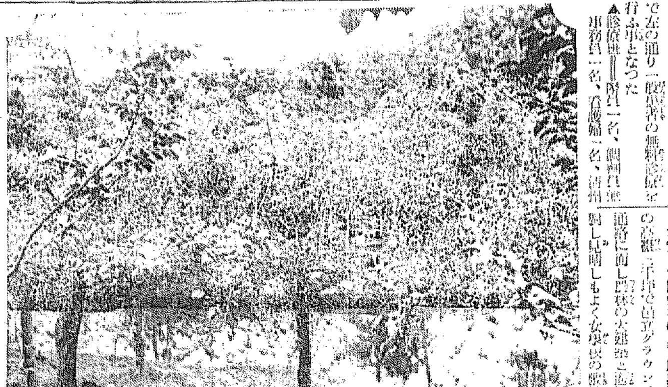
藤波そよぐ――蔚山鶴城公園

赤十字社診療班
清州を巡廻

【清州】日本赤十字社朝鮮本部では醫療機關の乏しい僻陬の地を巡廻して診療を施すことになり道內の左の通り一般患者の無料診療を行ふ事となつた
▲診療班＝醫員一名、調劑員一名、看護婦一名、清州支部事務員一名、計四名▲十日[illegible]▲十二日[illegible]▲十四日[illegible]▲十六日[illegible]▲十九日[illegible]▲二十一日[illegible]

裡里の高女移轉
三重農場の裏手に決定

【裡里】裡里高等女學校の新築移轉候補地は既に[illegible]四候補地を選定し同候補地の調査も進行中であつたが、第一候補地よりも優つてゐることが判り八日道當局と決定した同候補地は三重農場裏手の[illegible]

大邱の泥棒

【大邱】八日、大邱署に檢擧された[illegible]は去る四月二十日午前八時半頃府內南山町一四〇方から[illegible]一足（時價七圓位）を

儲かる副業
淡水魚の養殖
目醒めた慶南農家
稚魚の注文が激增

【釜山】農家の副業として當局では水田及び灌漑用水池へ鯉、カムルチー等の淡水魚の養殖を數年前から獎勵しつゝあつたが本年は道水産課を通じて鯉其他淡水魚の稚魚の配付を希望する農家が激增し九日現在の申込數は[illegible]
▲昌原十六萬五十七百尾▲[illegible]▲[illegible]山市萬▲密陽四萬二千▲東萊四萬▲[illegible]▲南海六千九百▲[illegible]六百尾
に達し農家側で漸次組織的の生活に目醒めて來た事實を物語るもので當局では喜んでゐる

仁川北鮮視察團

【仁川】仁川驛主催、商工會議所後援で會員募集中であつた仁川商工を主體とする北鮮、間島方面の視察團は參加者二十名で愈よ十一日午後九時上仁川驛發の列車で出發することになつた會費は一人圓六十四圓で元山、咸興、城津、清津、羅津、雄基、琿春、訓戎、龍井、局子街、龍井村、間島に至り上三峰、會寧、朱乙溫泉等を經て二十日後一時上仁川驛歸着の豫定

八千圓持つて家出

【裡里】全北[illegible]は去月二十日群山へ行くと稱して家出したまゝ消息を絕つてゐるが氏は家出の際現金八千圓を所持してゐたらしく搜索願により目下行方捜査中であるが更に不明である

水原に交通巡査

【水原】神田署長着任以來大いに交通整理の勵行に努め最近では市中の人出にも注意するやうになつたがこの程交通巡査を常置するため去る八日から官公署の四街路に、交通係巡查を配置した

◇

[illegible]明治町二丁目[illegible]方に[illegible]日午前五時頃府內南山町[illegible]一一四二[illegible]と同宿中、[illegible]のチョキのポケットから現金八十五圓五十錢を竊取したことをアッサリ自白した

◇

府內[illegible]町七六番地[illegible]は八日午後九時五十分頃府內[illegible]町四三番地[illegible]方の玄關先きから十八金張士用ステッキ一本（時價七圓）を竊取、大邱署に突き出された

貪婪な松けむし
林野二千町歩を喰盡す
金泉郡下の被害刻々と增大
郡當局驅除に大童

【金泉】金泉郡では數年來絕えてゐた松毛虫發生の同時同郡の北一面、牙川、求禮の三面は被害殊に甚だしく林野面積五千九百三十一町歩の內二千町歩餘の松は殆と喰ひ荒され刻々被害擴大するので郡當局ではこれが撲滅を期すべく兩三日中に面民を總動員して驅除に着手する

五十名の坑夫事務所で散々暴行
主任の無情な仕打ちに激昂
結城金山の不祥事

【大田】洪城郡西部面結城金山の坑夫
姜[illegible]萬（四〇）同鄭必云（三六）同張元植（四三）同李正洛（[illegible]）同金在元（一〇）同金[illegible]（四四）同張[illegible]（三四）同[illegible]（[illegible]）同韓泰昌（三二）同李光吉（[illegible]）同梁永泰（三四）同林[illegible]（二六）
の十三名は先月二十九日坑內の落盤に依り壓死した[illegible]坑夫の葬式のため休業した者に對し當日の賃銀を支給せずと言明した如きは無情極まると大いに激昂し同僚の翌日午後五時過ぎ約五十名の同志を糾合し各自棍棒（松の木、竹竿、石塊を携へ鍼衆を掲げて鑛山事務所を襲ひ毆打、投石等散々暴行を働き服部氏は頭部に二ケ所の裂傷其他に打撲傷、趙氏は十五日の治療を要する重傷を負つた事あり洪城署に洪城檢事局支廳と協力し取調べ中であるが近く送局の筈

鎭川消防演習

【鎭川】消防組では去る八日午前九時から鎭川普通學校庭で道保安課長、大須賀署長、消防組頭を置施、[illegible]

大邱署の射撃

【大邱】大邱署では[illegible]大邱署の射撃成績は大邱署始つて以來のレコードを示し[illegible]四四式騎銃伏姿三百米の射撃[illegible]の四十七名で最高點は岩井巡査の四十六點、平均一人平均三十一點四分といふ素晴しさである

夫婦喧嘩から惡事が露見
現金二百四十圓と金庫を盜んで御用

【大邱】夫婦喧嘩から惡事が露れた話―府內市場町四七番地伊（二七）同道廳町金又臣（二）の兩名は數日前から詐欺犯人として大邱署の嚴しい取調べを受けてゐたが犯罪實の內容は被疑者尹道弼は金又臣の內縁の夫で府內新町普通學校前に居住中、昭和六年二月十三日午前二時頃蓬萊町一丁目石炭商[illegible]方に忍び込み、現金二百四十五圓と金庫一個を竊取し金又臣に對し竊取したことを打明けて贓品を隱させておいたが、この程この些細のことから夫婦喧嘩を始め女が腹立ち紛れに亭主の惡事を他人に口走つたので大邱署の

素砂の農倉
實現可能となる
土地五千坪を提供
更に猛運動を續く

【仁川】富仁郡素砂面期成會に農倉建設案は同地住民の陳情運動が功を奏し[illegible]該地主の土地五千坪を提供、實現可能となつたが去る五日同地有力者は同面公會堂で素砂農倉實行委員に素砂面長元榮富氏外十九名に京城地町地主中村[illegible]氏、副議員に素砂面長元榮富氏外十九名を選任して實現に邁進することゝなつた

旅路から
大邱女高生（三）

◇……東海道の雨に富士の麗姿を訪ひながら東京に著いた。翌日古を偲ぶかのやうに首垂れて微かな吐息を洩らしてゐる

◇……銀座八細の足どり――色と音と光の極端な刺激に疲れたのかあの爪先の徐かさよ――色と音と光に疲れた人々は惹れたためき疲れ切った人のやうに嘆いてるのだらうか

◇……グレート・トーキョーネオンサインの光に銀座の春の宵は赤く青く色彩られて更けて行く。なんといつても世界有數の大都會、そして燈の都だ。だがここに住む人々はなぜかくも慌てふためき疲れ切つた人のやうに嘆いてゐるのだらうか

雨をおいて先づ宮城を拜す森嚴な代々木の森を拜り、遙か皇居の前で額づいた時私達は大和撫子たることに今更ながら感激と感謝の念に打たれた

彩管の冴え
半島畫壇の誇り
わが大邱が産んだ
天才畫家李仁星君

【大邱】東郷日[illegible]に於て驚異的な進境をみせてゐる大邱が産んだ天才畫家――李仁星君は郷土の鮮展に一段の異彩を添ふべく八十號の油繪大作『初夏の光』と水彩畫『セット島の空』『谷津遊園地の一隅』の三點を東京からわざわざ出品し半島畫壇に清新の氣を注入してゐるが鮮展發表の日を前に――李仁星君から恩師の小學校長田中[illegible]氏に宛てた通信によると

今年の鮮展には出品を見合せる心算でしたが矢つ張り恩師達に半島畫壇のために未熟ながら自信のない作品を出品しました、永い間水彩を勉强しましたが今年初めて油繪の大作を仕上げました、何しろ材料に慣れぬ油繪のことですから、何んとなく物足りぬ感じがします
――初夏の光――これは淡い綠と灰色調のリンゴの木、松の木に苦心したものです、この作品は昨年帝展製作當時に『夏の大陽』の一部を忠實に研修した、めそこからの第二作です、全體の調子です、初めての試みは綠と黃色と灰色と緣の彩色でありましたが私の緣に[illegible]なる後援者である王標商會社長甲斐[illegible]氏が龍眼的を[illegible]命じて下さつたのが『初夏の光』なのです
最早や何度作も終りました、これから當展製作です『初夏の光』も出品――『初夏の光』と作者李仁星君、右は王標商會社長甲斐惟一氏

卸市場の起債認可さる
渡津橋が竣工次第
釜山府建設に着手

【釜山】釜山府の重要な施設の一として申請中であつた府營中央卸市場の起債は九日付で十三萬七千五百圓の起債認可の指令があつた府當局では目下工事中の南濱渡津橋工事の進捗につれ、豫定通り同橋竣工を待つて卸市場敷地に充當し建設に着手する筈

新見大邱憲兵隊長
東京に榮轉

【大邱】大邱憲兵隊長新見英夫中佐は八日附で東京憲兵隊副隊長に榮轉の報に接したが全く突然のことで八日夜來各方面から續々と祝電が舞ひ込み、官邸は官民多數の祝賀客で賑はつてゐる何しろさきの全國隊長會議で白羽の矢を立てられ今度新に憲兵增員に伴ひ設置される新機關の重鎭として抜擢されたもので、人格、手腕共に勝ぐれた新見隊長を大邱から失ふことは大いに惜まれてゐる、記者が祝辭を述ぶれば流石に大嘗喜の面で何時もの朗らかな調子で語る
京城日報には京城にゐる時分から御厄介をかけてゐます、何分京城にゐる時分から大邱は憧憬の土地でしてね、こんなに早くお別れするとは思ひませんでした突然な命令で何も考へてゐません、只せめてもう一年と思つてたのに榮轉はそつちのけ惜んで

正直な女給さん
火事場で四十圓入の財布拾つて屆出る

【大田】七日本町の火事騷ぎ中四十四圓入りの財布を拾つてその筋に屆けた感心な女給があつた……火事と知り惡な千鳥旅館に驅けつけた大田[illegible]の女給君子（二〇）さんは加勢せんと飛び込んだ刹那玄關前で財布を拾つたが鎭火後勤め先の飲食店に歸り中を調べたところ四四十の現金と小切手が入つてゐたので早速大田警察署に屆出たが調査の結果丸焼となつた田中吉次氏が落したものと判明同氏はいたく感激し同女に對し厚く感謝の意を表したが警員も君子さんの行爲に感心してゐる

大邱高女の火事

【大邱】昨報＝九日府內南山町女子高等普通學校の火事は午後一時五分出火、僅か卅五分間で鎭火したが原因は前報の通り同校舍廊下等に在るヒマシ油一罐を家事教室の窓に入れて沸かしてゐる內僅か四、五分間の留守に油に火が移つたもので職員、生徒一同の敏速な處置と消防隊の必死の努力で大事に至らぬ內に消し止めた右につき平野同校長は

飛んだ事を出かして面目ありません何分瞬間に火が擴がつたので一時は大分心配しましたが消防隊の活躍で大事に至らぬ內に消し止めました、ヒマシ油を沸かしたのもこれが最初でないし自信をもつてやりましたがとんだ事になり皆樣に御迷惑をかけました幸ひ生徒に一人の怪我もなく損害は大したものでありません

ゐますよ出發は二十日頃になるだらうと思つてゐます昨年の四月當地に來て丸一ヶ年になりますがこの間府民各位の多大なる御厚情を辱ふして衷心から感謝してゐます、あまり突然で夢の樣です、皆樣にどうぞよろしく（寫眞は新見中佐）

清州農校でも小火

【清州】九日午前十時過ぎ農業學校宿舍舍舍から出火したが畫間の事とて直ちに驅けつけた消防組、農學校生徒の活動で除根類を燒いただけで約二十分後鎭火した

スポーツ
釜山の中等校野球戰
一商が優勝

【釜山】慶南體協主催の釜山中等學校野球リーグ戰は七日午後零時半から大新町グラウンドで開催、第一商、東萊高普、釜山中學孰れも健棒の冴を見せて白熱戰を演出し釜中對一商戰は五A對三で釜山中學に凱歌揚り一商對東萊高普は十二A對零で一商堂々と大勝、本シーズンの覇權は第一商校によつて握られ松下慶南體協會長から榮譽の優勝旗を授與し午後五時閉戰

一商	2010000	3
釜中	2002001A	5
一商	0212313 0A	12
東萊	000000000	0

公州の野球戰
本社寄贈の優勝旗爭奪

【公州】公州野球聯盟では過日各チーム代表者集合協議の結果愈よ來る十三日（土曜日）午後三時から高普球場にて試合開始の事に決定した昨年度優勝の公州消防組から本社寄贈の優勝旗の返還式後直に試合の幕は切り落される筈であるが今年は特に稱團の必勝の陣容は他各チームに大衝動を與へ目下各團猛練習を開始し名譽の本社優勝旗を目指して奮戰する事だし一般にも一層の期待の興味を持れてゐる因に本春の出場チームは郡廳軍、法院軍、刑務所、業務團、金融團、消防軍、教員團の七チームである

人の動き

▲相坂大尉（平壤飛行第六聯隊附八日雄基視察
▲久保總太氏（新任鎭海邑長）八日城津着任
▲黑沼佐野氏（新設公州農業學校長）八日着任

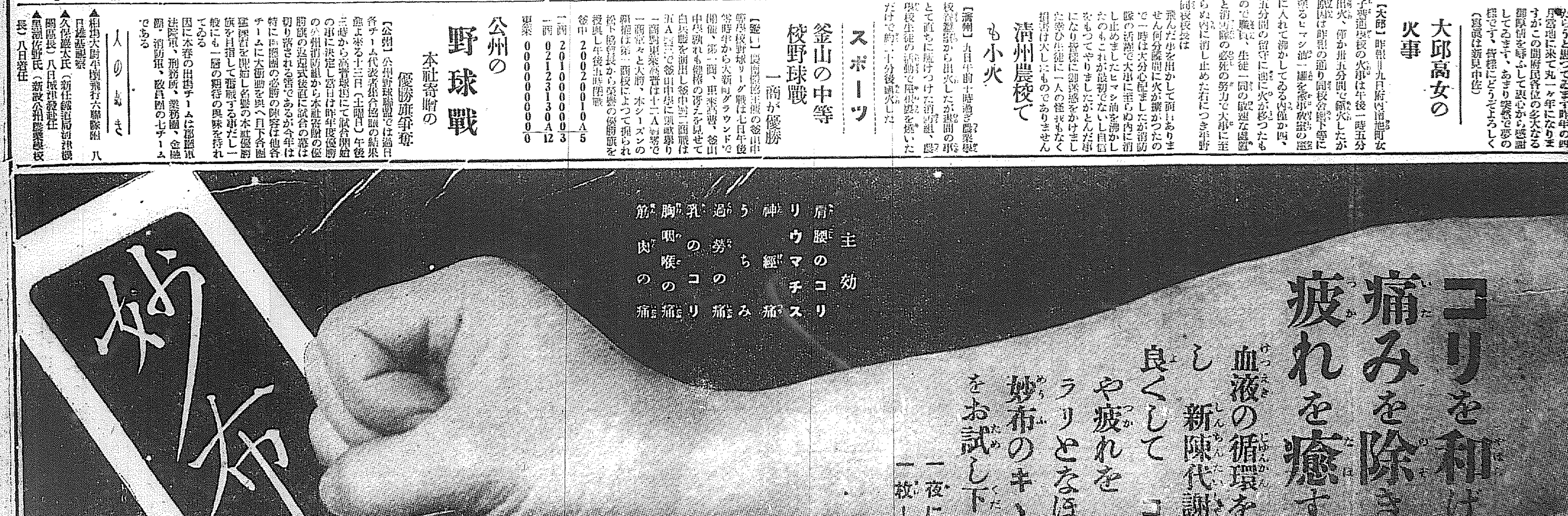

胃腸と榮養に わかもと

榮

各型榮養障碍、結核、盗汗、貧血、神經衰弱、重病恢復期、偏食の永續者

數ある榮養劑は夫々貴重な榮養素を含有してゐて獨自の特長を有するが榮養劑を必要とする多くの患者は自然胃腸も衰弱してゐるから、單なる榮養劑を服用せしめても、折角の榮養素が腸を素通りして排泄せられる故その効果がないのみか、却て腸胃を害する場合も多い。

然るにヘーフエ菌劑「わかもと」は豊富なる榮養素を補給するだけの効果に止らず、多種の消化酵素は能く消化、吸收を助けて日常の食餌中から榮養を完全に攝取させるを以て消化劑の役をも兼ねてゐる。故に、在來の榮養劑を服用して豫期の効果を得なかつた患者も「わかもと」を服用せしむれば消化、吸收が完全に行はれ、食慾が亢進し、胃腸を強健ならしめて、榮養素を無駄なく血となし肉と化し、速に衰弱を恢復せしむるに至る。

胃

胃酸過多症、胃アトニー、胃下垂、胃擴張、胃潰瘍、胃カタール、食慾不振

遊離の鹽酸を中和し胃内を收斂して過度の胃酸産生を抑制し、胃潰瘍面を組織より保庇し、胃筋肉の弛緩、下垂、擴張を整調して食慾を增進し、便秘を匡正して各種の胃疾患を一劑にして治癒に導く「わかもと」の作用は、在來の對症藥に囚はれたる觀念を以てしては到底首肯し得ざる處であるが、之こそ「わかもと」の特質とする細胞原形質賦活作用に起因するものである。

症狀に千差萬別ある多種の胃疾患も、その病因は一樣に、胃の組織細胞が衰退し、變調せることに原因する。――然而「わかもと」中の多種の活性酵素は、衰退し、變調を來せる組織細胞に賦活して正狀に還元するを以て、一劑にして能く各種の胃疾患を治癒に導くのである。

腸

腸カタール、腸胃内異常醱酵、消化不良、常習便秘、慢性下痢

墺國、維納のバウエル博士曰く「ヘーフエ菌劑は消化作用を促進し、腐敗醱酵を制し、腸胃の諸障碍を防ぎその効果は組織全般に及び、殊に便秘を永久に癒すには之に優るものはない、之はヘーフエが疲憊せる腸内壁を強め、機能を振興させるからである」と。(イースト・テラピー處載)

我國に於てヘーフエ菌劑の代表的なものと見做さるゝ「わかもと」が醫科大學、大病院、並に一般醫師により、急慢性腸カタール、消化不良、腸胃内異常醱酵、及び症狀の反する便秘、下痢に共に處方されて著効を實證しつゝあるは衆知の處である。

幼

乳幼兒の發育不全、綠便、粘便、乳兒脚氣、人工榮養兒の哺育料中に

幼兒の發育には特殊の榮養素を充分攝取せしめる必要がある。ヘーフエ菌劑「わかもと」は成長促進、體重增加等の作用あるリヂン、ヒスチヂン、ヴイタミンA・B等の榮養素を豊富に含み、且つ夥しき各種の活性酵素の働きと相俟つて、乳幼兒の發育を促進し、ヘーフエ菌獨特の整腸作用により綠便、粘便を正便に導いて、危險なる乳兒脚氣を豫防、及び治療して虚弱體質を改造する効果が極めて顯著なるが故、人工榮養兒の哺育料中に多數の小兒科醫が處方してゐる。

姙

姙婦便秘、姙婦脚氣、惡阻、浮腫性疾患、乳汁分泌不足、姙産婦榮養增進

「わかもと」の保有する多種の榮養素並に酵素は、姙産婦に付隨し易き右諸疾患及び榮養障碍を未發に防ぐのみならず、既にその發病せるものに對しては優秀な治療作用を發揮する。――而して、胎兒の發育を助けて、健全なる分娩を營ましめ、速に産後の衰弱を恢復し、殊に乳汁の分泌を豊富ならしめる効果は特に著しきものがある。

皮

皮膚疾患―瘡瘍、蕁麻疹、ニキビ等の腸自家中毒症に内服せしむ

瘡瘍、蕁麻疹、ニキビ等の皮膚障碍は多く細菌に原因する腸自家中毒である。此場合ヘーフエ菌劑「わかもと」を内服せしむれば、腸内にてヘーフエ菌が旺んに發育し、ヘーフエ菌中のヘーフエ・エンドトリプシンが、皮膚病の原因をなす腸内の有害細菌を撲滅消化し、特に腸内は防腐され、淸掃されて前記の皮膚病は根源的に除去される。

治療界を支配する 酵素療法

今やヘーフエ菌劑は世界醫學界に於ける最も重要なる新理論の藥劑となり、我國に於ては東京帝國大學名譽教授澤村眞博士發見の『わかもと』はヘーフエ菌劑の代表的優秀品と見做され、既に各醫科大學、大病院、一般醫家によつて各科の疾患に處方せられ、榮養並に治療効果に劃期的好成績を齎してゐるのは、本劑が優秀なる榮養素を豊富に含有し、治療要素を多種含有せる爲のみでなく、更に大なる原因は多種の酵素を含有せる點に存する。酵素は實に、生命維持治病促進、健康確保の各原子單位となり、自らは何等變化することなしに、人體の組織細胞の化學反應に大なる影響を及ぼす觸媒(Catalyzator)であつて、併も酵素は少量にて能く著しき化學變化を人體に齎すものである。――斯かる觸媒作用を有する酵素を多種保有することを特徴とする『わかもと』が一般衰弱、各種疾患に處方せられて、單なる榮養劑、對症的治療劑に優る著効を發揮するは寧ろ當然といはねばならぬ。

東京帝大 澤村名譽教授發見ヘーフヱ菌劑

專賣特許

藥價低廉

粉末 九〇瓦入 一圓六十錢

用量一日三・〇瓦を投與すべし

發賣元 **榮養と育兒の會**
東京市芝公園大門内
電話芝三三八一・一一七七
振替口座東京一七〇〇〇・二六九九〇番

海外代理店 **三井物産株式會社**
支店・出張所所在地
大連・奉天・新京・吉林・ハルビン・天津・北平・青島・上海・漢口
廣東・香港・サイゴン・マニラ・シンガポール・カルカツタ・バタビヤ
スラバヤ・シドニー・メルボルン・孟買・倫敦・紐育・桑港・シヤトル

矢繼早やの傳令 總動員で大童
道議戰と本府保安課

◇……北漢山の峰と滴る樹の緑を窓外に總督府三階西北の角、警務局の一角を占むる保安課は十日朝來の選擧蹶れに一段の緊張を示した、さながら嵐の前の靜波にも似て午前中は鳴を鎭めて待期の姿勢をとつた

◇……午後零時四十分、けたたましい警備電話の信鈴が鳴り時間を目がけて飛込んだ、これぞ例の開票を破る第一報、全南光州からの開票結果であつた、スハとばかり伊藤事務官以下夫々警備電話につく、十一時半早くも開票したといふ光州邑は、流石南鮮に光る都市の面目躍如電光の如きスピード振りを見せたものだ

◇……續いて全州、仁川と二報三報、四報とあとは矢繼ぎ早やで警備電話は八方から集中、極度の能率を發揮する、接受電話を整理して殿樹を作る一方に警察の總動員係が手を受けて待つ、懸ちにして全圖が出來上る……宇垣總督、今井田總監をはじめ池田警務局長、牛島内務局長、安井地方課長、近藤保安課長、清水圖書課長、八木事務官、井坂事務官等の許へ急使を發する、退廳後は各官邸へ刻々報告されこの作業が間斷なく徹宵に繼續されて、翌朝九分百パーセントの大〔?〕を示す

◇……この陣やく選擧當日の夜を徹して確報を續けた保安課の陣容は伊藤事務官總指揮に選擧係神島屬、畑田屬、森田屬、井家屬、木内、有江、吉野、谷口の各屬官等何れも汗だく大車輪の活動である、夕食後の空腹と奔命の疲勞を慰する頃珍菓生菓子が一同に振舞はれた、伊藤事務官の方慈に成る妙策に外にならず

◇……かくて午後九時半の入電をもつて第一日開票の分全部の接受を終つたが、接受同數五十餘圓、十四府、十四邑全部と五十二郡の當選者が判明、京畿道の全部と全南、忠南の大部分が開票完結、總數二百八十三名の内百二十名の當選者が明瞭となつたわけで民議總數の四割二分五厘に當つてゐる、あとは十一日早朝より開票され大部分は十一日中に蓋を開けることになる

◇……開票第一日は夜に入るも選擧違反の通報なく、暗默師はどこにも見られぬ晴れやかさ、正にこの日の朝鮮晴れの如く朗かに終始した

お膳立は出來た 空前の大防空演習
六月十五日から三日間に亘り 十日で分科會終る

非常時局日本の國防施設として軍民とも待望の半島防空演習の大計畫案は、三月下旬以來關係方面から主任者を集め研究中であつたが、熱心な官民有志の力によつて演習規約の成案なり、十數回に亘る分科會議に參加關係代表との協議の結果十日を以て完成するに至つた、本演習は決定的のもので、待望の軍民共同の綜合防空演習は六月十五日夜より十七日の三日間に亘つて擧行されることになつたなほ本演習の前哨戰として防空監視、警報及燈火管制、防護の部分演習は五月廿七日天安地區内の通信演習、平壤地區、京畿道の警報及燈火管制を皮切として洪城、利川、水原、淸州郡の各地區に於ける防空監視演習が矢繼ぎ早やに實施され京城府内は六月一日警防、水防、京城府の防護團の訓練の部分演習が實施に十五日夜より開始される綜合演習まで訓練の部分演習が實施されることになつた

陸大に選科
卒業すれば 天保錢組同様

【東京電話】從來陸軍では陸軍大學校卒業者に非ざる者は大體において大佐どまり或は少將に進級と同時に退役といふ不文律の下におかれてゐたが、今度陸軍ではこれ等將校に選科的活動をなさしめやうにみられるのは士氣上からみても遺憾であるとし、陸大に選科を新設し大學校入學にもれた全將年將校の中から試驗制度によつて詮考し合格者に大學程度の高級課目教育をほどこし、卒業者は天保錢と同格の資格を與へることになつた本年第一回採用は十名で八月三日入學試驗を行ふことになつたこれが採用範圍は陸軍士官學校第二十七、二十八、二十九期卒業の各兵科將校に限られてゐるが應募者一千名を超ゆる見込みであるから百名に一人合格の割合である

ガンヂー氏 依然斷食

【プーナ九日發電】昨日出獄したガンヂー氏はプーナにある同志サツカーセ・女史のもとに落つき不斷の斷食後の斷食をつゞけてゐるが七十に近い高齡ではあり早くも吐氣を催し出獄後の第一夜は殆ど眠らず病苦のためほとんど眠れぬ有樣であつた

徳島の山火事
四百數十町歩

【徳島電話】徳島縣那賀郡鷲敷村澤谷の官有造林より七日發火、火は旺んに燃へ擴つて九日に至るまで三日間燒け續け午後一時頃には劍山麓の造林にまでおよび九日午後は更に一ノ門神社を燒き那賀郡木頭村に延燒したが、縣保安課、營林署技師等出張消防組青年團消防組員等で消火に努めた結果午後二時に至り合計四百數十町歩を燒き漸く鎭火した

血盟團の公判
來月廿八日

【東京電話】井上日召を盟主とする一味十四名に關する血盟團事件公判は來月十二日第一回公判開廷の筈であつたが、都合により同二十八日に延期され七月一杯に結審する豫定である

埋れた三志士の碑
奉天で發見さる
奇しくも子孫は滿洲に在り 朝鮮三百年の昔物語

【奉天發電】今を去る約三百年前の陰謀、三志士の石碑がはからずも奉天で發見され歴史を繙いてそれが奉天國の孤臣、朝鮮半島の三學士洪翼漢、尹集、吳達濟の三人が北方滿洲の一角に記入した風雨にくろずんだ三百年前の石碑を發見し、清朝遺事、清史通鑑續、朝鮮通紀を調べた結果、次のやうな事が判明した、今をさる三百九十八年前李朝仁祖の時代に清の太宗が朝鮮を攻略し京城を陥落せしめた際、王始め文官は悉く屈服したなかに吳達濟、尹集、洪翼漢の三學士は頑として動かず節操を守つて屈服した、しかし聖意顧みず遂に清國に降るの已むなきに至つたが、滿洲はその節操に感じ三名を人質として奉天に護送し三名に降服方を迫つたが既に死を決した三名はこれを肯んぜず遂に死刑に處せられた、清の太祖はこれを聞き感歎しながら愛國の心情に深く感激し、清史に紀め石碑を奉天城西の小寺に建て顯頌にその靈を祀つたものである、黄氏は右石碑を歸國府内に保管して居るが近く同志と計り北關路の一部にこれを建立し永く志士の記念としたいと語つてゐる

順化院の增築
七月に完成

昨年九月頃より建築中であつた順化院の擴張工事は此の五月中には外部の完成を告げ六月から内部の構造、設備に取りかゝる筈で七月中には全部の完成を見ることゝなつてゐる、なほ竣成の曉には府内における傳染病患者の六割を收容することが出來ると共に從來無かつた特等の制度を設け今まで避病院として毛嫌ひされてゐた順化病院が名實共にサービスの面目一新を期する筈である

京城觀光協會 愈よ設立
昨日創立總會開催 會則その他を決定

かねて京城官民有力者の間に協議を進めてゐた京城觀光協會の設立人約八十名が九日午後三時半から朝鮮ホテルに集合、井上府尹から創立の挨拶あり、準備委員の經過報告、八年度觀光事業計畫案說明あつて後、設立趣意書、會則等の審議と八年度の收支豫算案を審議の上決定したが卽日創立總會開催の動議が出て滿場一致之を可決こゝに李朝五百年の由緒ある觀光都市としての京城府に內容完備せる京城觀光協會の設立を見るに至つた、なほ會長以下の役員氏名發表あり午後五時散會した

役員氏名

京城觀光協會役員の氏名は次の如くである

會長井上府尹▲副會長賀田直治、韓相龍▲常務理事李源甫▲理事伊藤正慤、尹致昊、新田留次郎、保坂久松、朴興植、朴榮喆、朴承稷、戸島祐次郎、趙性根、加[illegible]服部尚美、田淵勳、中江準五郎、武者鍊三、矢鍋永三郎、山澤和三郎、山本正誠、松原純一、元應常、小林源六、淺川眞砂、進辰馬、平井熊三郎、平山一平、閔大植、松井房治郎、森悌一、芮宗錫▲監事肥塚正太、田川常次郎▲顧問牛島省三、林繁藏、渡邊忍、西龜三六郎、笠井健太郎、林茂樹、池田清、山本犀藏、吉田浩、菊山嘉男、松本誠、藤田治策、山田三良、加藤常三郎、有賀光豐、朴泳孝侯

八年度計畫

京城觀光協會八年度の事業としては一般會費五千圓、寄附金其他一千圓計六千圓の收入を以て實際施設事業各種の事項を實施することゝなつてゐるがその內容は次の如くである

一、觀光宣傳に關する事項(各方面に印刷物を配布)

二、案內、接待に關する事項(指定案內人を養成して接待の萬全を期す)

三、觀光案內所に關する事項(京城驛構內手荷物預所側に新設)

四、觀光事務に關する事項(京城府社會課に事務所を置き鐵道局と連絡を取る)

伊國の空軍
大西洋を横斷
水上機廿を編隊して

【ローマ九日發電】イタリー空相バルボ將軍は去る四月議會における空軍豫算案審議に際し左の如く言明した

五月二十五日以後六月五日までの間において伊太利空軍所屬將兵百名は水上機二十機に分乘大西洋横斷編隊飛行を決行するに決定

飛込み自殺

九日午後一時半頃府内、漢江洞一七番地先鐵道線路に於て[illegible]京城發行の廿二號貨物列車を目がけて、飛び込み自殺をした青年があり、急停車も間に合はず跳ね飛ばされて、頭及手足等の骨を折り人事不省に陥つた、直ちにセブランス病院に收容したが間もなく絶命した。身元は、西大門外[illegible]一八番地で調査の結果府内[illegible]李公範(二三)と判明、死體は家人に引渡した

深夜の京城打診……(E)
街の夜番爺さん
語る自慢の『武勇傳』
丑滿時に冴ゆる拍子木の音 老いたる騎士の若さ

カチ、カチ、カチ……拍子木の音だ、夜更けた靜けさを破るあの拍子木の音色が徐々に高くきこえて來る、時は××日の午前二時半、所はK町のLビルの四角、拍子木の音以外には一切が沈默を守る靜かな夜です

×

冴えた目だ、射るやうな瞳だ、元氣も若々しく周圍を注意深くみつめつゝ足を運ぶ老人の姿、拍子木の主T老人なのだ、夜を守る生活

拍子木に求めての生活はT老人にしてみれば大正八年がデビューだつた、だから今年で十五年、我々の興味な話まりの姿にT老人は足を停めた

×

それは新春のある闇の夜の出來事でした、丁度私…T老人…が明治町の某旅館の側を通りすぎやうとしてゐますとヒューと口笛を吹きながら闇をかすめたものがありました、提灯のぼんやりとした燈りでそれが怪しい者とはどの者だといふことがわかりました

×

飛んで來た方向に目を見張りましたが夜の闇につゝまれて居ることですしさつぱり見當がつきません、突然キャッと叫ぶ聲、しかも女の聲が闇を貫いて聞えるではありませんか、聲のする方は柵の前で醉態の女が狂つたやうに暴れ廻つてゐるのです、しかも一人……ルンペン女でした、恐さのあまり頭がどうかなつたのです……

×

T老人の話はグロ味たつぷりな所から初まつた、數年前の事ですが私が拍子木を叩いてN家の黒塀の所まで來ました、その夜も空に星もなく眞つ暗い闇でした、塀に沿ふて黒い影が動くのです、男です、外套に面を包んだ內地人青年でした『どうしたのです』と私がきくや件の青年はあわてゝ逃走し初めたのです『泥棒だ』と直感して跡を追ひF教會の坂で追ひつきました、格鬪です、件の青年は死物狂ひですから忽ち私は組伏せられました、その時役にたつたのがこの拍子木です、下から青年の顔をいやといふ程強く突きました、アッと悲鳴をあげて青年はよろけました、そして折柄やつて來た警官と共にその青年を逮捕しました、前科三犯の兇漢であることがその警官によつて聞かされた折この拍子木を抱いて寢んだことでした

×

T老人の朗かな武勇傳の一くさりを聞き終つたわれ〳〵はマグネシユームの音をこの靜かな街に響かせた……と、××家の二階の窓が開いた、そしてそこから寢衣姿の男女が『一體何の音なの?』とT老人にきいた、『新聞社の方でね』とT老人は微笑をうかべて言葉をかへした

×

午前二時半です、グロと武勇傳のひとゝきがこの瞬間かすかなエロを彩つたのです……T老人は我々にすばらしい微笑を殘して去つた、カチ〳〵と音の條默を殘しつつ(寫眞はT老人)

京中土俵開き

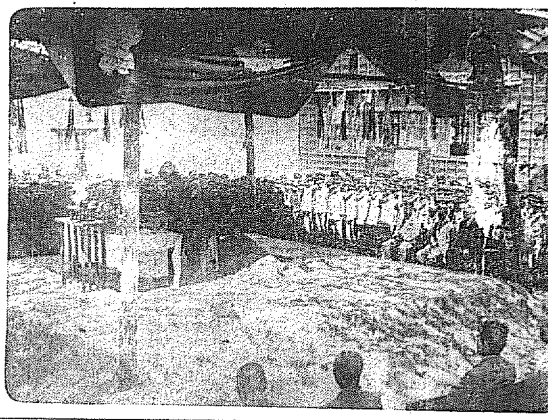

大正十二年當時の日下開山大錦關によつて土俵開きを行つた京城中學の土俵は、今回改修を加へて第一を誇る立派なものが出來上つたので、十日午後三時半から齋藤校長以下同校職員全校生徒をはじめ卒業生等多數參列の上改めて盛んな土俵開きを行つた、神職によつて古式に則つた式が行はれた後京師その他の生徒と同校生徒を交へて紅白勝負あり、四人拔など數番あつて午後六時過ぎ終了した=寫眞は京中土俵開き=

京城中等野球リーグ戰
8—2 京師軍に凱歌
善隣の健鬪及ばず

中等野球リーグ戰、善隣商業對京城師範試合は十日午後四時から京城運動場において京師先攻で開始した審判清水(球)大島(壘)南氏

善隣	1 0 0 0 0 0 0 1 0	2
京師(先)	2 1 0 3 0 0 0 2 0	8

◇一回(師)和野内四球に盜、濟田の一壘左を拔く安打に三進す濟田二盜、本澗三振後山元の左前安打で兩者生還、岡本の三飛に山元二壘に封じられ二死後小木谷四球を得たが松本投飛▲(善)鏖木四球に出で大井手三振の時二盜、二死後川島の三壘安打に三壘を穫れば、一壘手三壘に惡投し鏖木得點、川島三壘に眠つたが生三振

◇二回(師)加城三遊間安打に出で河江のバントに進壘、二死後濟川の二前一壘暴投に得點し、濟田も二壘を得たが本澗左飛を呆す▲(善)河合右中間安打に出たのみ、後續なし

◇三回(師)山元左前安打に出で岡本の二前に二進したが小木谷松本共に二飛▲(善)[illegible]井手四球に出たが[illegible]猫神も四球を得、一盜なれど川[illegible]

……

◇四回(師)加城四球、河江左前安打、和野内投前バント、岡パスボールに兩走者得點、更に四球安打續いて兩壘となつたが後續倫はず▲(善)三者凡退

◇五、六、七回兩軍無得點

◇八回(師)四球、死球敵失に二安打を加へて更に二點を加へ▲(善)池尻右前にテキサス安打を放ち井上の左越二壘打に生還し來たチャンスと見たが鏖木中飛大井手、猫神二振して止む

◇九回 兩軍無得點、結局八對二で京師勝つ(經過六時四十分)

京師(先)　内田 湧元 本谷 岡川 本城 江野 和泉 木山 岡 小松 [illegible]

善隣　木手 沖島 合 尻上 鏖 井 猫川 李河 孔池 井

試合時間二時間四十分▲三壘打井上▲遊球大井手一▲併殺京師一

西部郊外へ 本社の婦人見學團
十四日の日曜に決行

目に街頭の初夏をめでながら日常生活に密接な關係のある牛乳、ラヂオ、電氣の家庭料理を見學せんとする興味ある企て……本社では讀者奉仕のため何か

有益

な催しをすべく計畫中のところ、ピクニックを兼ねて家庭生活に有益な見學の出來る婦人見學團を募ることに決した、この企ては十四日の日曜を期し京城龍山と郊外をめぐる龍山線を利用し沿線の施設を見學せんとするもので

まづ午前九時四十分龍山發特別列車で龍山驛から郊外線を西江に廻り十時八分唐人里文線牧場前驛で下車、附近の翻町一圓牧場を見學、一頭三萬圓と格付けされてゐる乳牛や一日に二斗七升もおる乳の出る牛が如何にしてしぼられ如何にして牛乳として市場に出るか、われ〳〵が牛乳を飲むとき想像だにしなかつた驚くべき科學的仕組を實見し、更に先月末から開始された十キロ二重

放送

用に新設された京城放送局延禧放送所を見て見えない電波が家庭の受信機まで送られるまでどうして操られてゐるか時代の潮流ラヂオの放送されるまでを見學、同所裏手の松しげり風さはやかな丘で晝食後、綠に映える附近の景色を探り最後に京城電氣唐人里發電所を見學し電氣が電燈となつて家庭を明るくするまで躍く發電機に不思議なエーテルの發生をつぶさに實見し三時三十五分唐人里驛より西江—新村を經て正四時京城驛に歸着するプログラムである

しかもこの婦人見學團は本社の特別奉仕として往復の乘車賃は本社で全部負擔し、精乳舍も有益な催しに後援して當日の見學團には全部に新鮮な

牛乳

とパンを食べ放題の豐富さで提供接待することになつてゐるが、列車運行の關係上多數の參加がむづかしいため本社婦人見學團係宛往復葉書で參加申込者先着百名と制限の止むなきに至つたから希望者は左の社告を參照の上至急申込まれたい

新綠の郊外淸遊
婦人見學團
會員三百名を募る

日時　五月十四日(第二日曜)

場所　(一)十キロ二重放送の延禧京城放送所(二)京電唐人里發電所(三)精乳舍新設第二牧場

會費　無料

特典　往復汽車賃は本社で負擔致します

集合　當日午前九時三十分までに龍山驛集合

行程　午前九時四十分龍山驛發午前十時八分細橋里着　精乳舍牧場—放送所—發電所を見學して　午後三時卅五分唐人里發　午後四時京城驛着　解散

接待　各見學場所では湯茶の用意あり、又牧場にては新鮮な牛乳とパンを漏れなく接待

申込　必ず住所姓名を明記して往復ハガキ(一人一枚とし連記は無効)にて本社婦人見學團宛(返信を會員券として通知します)

先着三百名、滿員になれば卽時締切ります

主催　京城日報社婦人見學團

消防自動車 店員と衝突
人事不省に陥る

十日午後八時頃府內黄金町一丁目銀松商會前で京城消防署自動車を運轉手吉田信介(二七)が運轉して黄金町より南大門通りに向け進行中、突然横合から電車道を横切らんとした府內本町二丁目三十一番地友井商文堂店員鄭良殷(一七)の自轉車と衝突し自轉車は大破鄭少年は人事不省に陥つた、直ちに富井病院に入院手當中であるが生命には別條ない

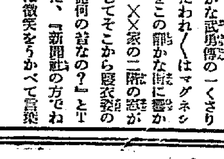

山口の自轉車

壓倒的有名品!

鋼鐵製 全廻轉部防水式

三大特徴

一、各部總鋼鐵製 ですから堅牢、然も輕快で他車の三倍以上の耐久力があります

二、全廻轉部は防水裝置 になつてゐますから雨天に乘用しても廻轉部に水、砂塵等がは入らず絶對に故障が起りません

三、總クローム鍍金 ですから非常に高尚で且つ優美です

各地代理店にあり　カタログ進呈

東京日本橋小網町　山口自轉車工場販賣部

道會議員當選御禮　林昌洙　鳥致院

道會議員當選御禮　神宮興太郎　元山

巡査試驗

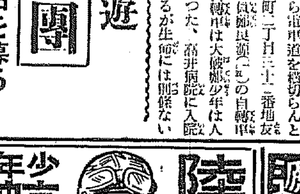

陸海軍　少年航空兵

惠まれたる昭和の少年　目下大募集中

少年航空兵受驗準備講義錄

帝國航空教育會　東京市四谷區大番町一〇

遞信員に成れる

カゴメ　ケチャップ

和洋料理に　なくてはならぬ調味品

愛知トマト會社

土地公賣變更公告

本月六日公告セシ府有土地公賣ハ都合ニ依リ中止シ第一區三百六十五坪及第二區八坪ノ二筆ヲ一括シテ入札ニ付スルコトニ變更ス其ノ他ハ前公告ノ通

昭和八年五月十日　京城府

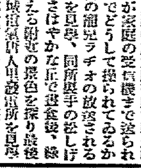

月やく

辻野莊園

男女生殖器機能障害　花柳病　常春醫院　京城南大門通齋藤ビル内

頭痛にノーシン

永遠の生命　京城新生會

野崎肛門科　入院隨意

旗　龜屋旗店　京城府黄金町五丁目

朝鮮地圖販賣元は(型錄進呈)小林又七朝鮮地圖部　京城長谷川町

京日案內

特別案內

看護婦急　附添婦　家政婦募　日滿看護婦會

春の太陽 (30)

久野豐彦作　田中比左良繪

發聲ラヴ・レター會社（十）

大の男が、二人も、わアわアと聲あげて泣きおやくつてゐるので、ミス・アメリカも見るに見かねて

『ね、パパ・神樣を瀆すことは憎むべきことですけど、アメリカと日本とは風習がちがふんですから、まア、こんどだけは、谷さんの罪、大目に見て下さいましよ。谷さんの無茶振は、妾も、いくらか、知つてますけど、それは隨分、人とちがつてますよ』

やさしい愛嬌の口調と悲しさうな人間の泣きざまに、いま、マカルビン社長は板挾みになつてしまつて、あれほど烈火のやうに怒つてた彼女、たうとう、我を折つてしまつた。

やつと解雇だけはまぬかれたが翌日より谷は社長の椅子を失つてしまつた。年中要もなくボオイのやうないやアな役割、吹込客のサービス係を仰せつけられた。

發聲ラヴ・レター會社は萬事がアメリカ式で行る。谷は、もの三週間ばかり職長を勤めると、また、親もはからずもに、ゆりかご揃ふする吹込客のサービスに、汗みどろに成つてゐた。

『ちよいと鳥さん！どんな風に吹込んだらいゝの？教へて頂戴よ』

若い藝者風の女が、谷をお兄さんなんて呼んで、馴れ馴れしく寄りそつてきた。谷は永い間の木賃宿生活で、さつぱり、女氣から遠ざかつてたので、なんだか、彼女が、こんなに、ひしくくと寄りそつてくると、いゝ匂ひにでもつゝまれた女の夢でも見て困さうな氣がした。

『えへッ！どんな風にですつて？それア御冗談でせう。あなた樣のやうに、その道の專門家の方が、どんな風にだなんて、あんまりからかはないで下さいまし』

谷は、頭を掻きかき、冗談まじりに云ふのだつた。すると、彼女が、

『あら、隨分ひどいわね。その道の專門だなんて。このごろぢや、妾たちよりよつぽど、お客さんの方が手紙手管が巧くなつたわよ』

と大聲で云ひながら、しやアしやアしてゐた。

谷は暇のなかで、なかなかいろんな手硬いお客がくるぞと感心しながら、吹込客の應答に窮するために、隨分いろんな、ラヴ・レターの見本が蒐集されてゐるので、そちらの資料部へ案内した。

『まア、驚いた、隨分あるのね。これ、皆の？』

さういつて彼女が指さしたのは贈日昔のラヴ・レターだつた。

『おや、それ、大昔のラヴ・レターね』

『まだ、いくらも古い人ならありますよ、昔から英雄は色を好むと云ひますが、なるほど、かうしてラヴ・レターを集めてみますと、英雄で色を好まぬものは誰一人ありませんね』

『そいぢや、妾も、さしづめ女英雄つていふところでしようか』

彼女が、さう云つて、くすくす笑つてゐるので、谷は、すかさず答へた。

『いやいや、どういたしまして、天下の英雄を手玉にとるあなた方こそ、全く英雄の英雄つていふところでせうな』

『おや、妾たちも、たいしたものね』

さう云ひながら、やがて、彼女は吹込室へ消へていつてしまつた。

ちよつと吹込室がとぎれたとき谷は額の汗を拭ぐつたが、その汗は勞働から來た汗ではなく、ヒヤ汗だつた。

昔から職業に貴賤はないと云はれてゐるが、態の取持ち役みたやうな、いまの自分の職業が、貴いものとは、どうしても谷は思はれなかつた。やつと、退業時間が來たので、谷は飛ぶやうにして、アパートへ歸つてきた。

ラヂオ

JODK 十一日（木）

第一放送

午前六時三〇分（A）基礎體操通譯講座（十三）　桂本　思天

同七時〇分（A）ラヂオ體操

同一〇時〇分　氣象通報

同一一時五分　料理獻立　日用品値段鮮魚商相場　京城商議、水産市場發表

正午　時報・今日のプログラム發表

午後〇時五分　ヴァイオリン獨奏

ヴァイオリン　T・F・フッス

ピアノ伴奏　J・B・ストデニー

一、ソナタ　第四番　第一樂章アダジオ第二樂章アレグロ第三樂章ラルゲット第四樂章アレグロ

二、ヴァイオリン前伴奏（作品第八）アンダンテ三セレナーデ

同〇時四〇分　ニュース

同二時〇分　家庭講座　小兒期に於ける耳鼻咽喉の疾病（二）　醫學博士　中村　爲里

同四時〇分　ニュース・職業紹介事項

午後六時〇分　獨唱（A）

永岡志津子

ピアノ伴奏　長谷川堅二

一、路日傘小傘二、ながれ椅子三、四丁目の犬四、青い小鳥五、お馬と仔馬六、證城寺の狸囃子七、やとはれ南京兵隊さん八、仲よし小よし九、黑い坊さん十、お山の細みち十一、あの山陰

同六時二〇分（A）　コドモの新聞　關屋五十二

同六時二五分　支那語講座（十）　高木　雄飾

同七時〇分　ニュース、天氣豫報

同七時三〇分（B）　謡曲　立命館大學放送

獨逸三濱博士　東京交三郎

同八時〇分（O）　鴨川踊り——京都先斗町歌舞練場より中繼——

一、野崎（謡で）　中内蝶二作詞長生殿（楊貴妃）三、顏ひの糸（お染久松）二、たなばた祭（自然の戀）四、春のめざめ（あさがほ）五、縫ふたれ（大漁節）六、夫婦鍋（大漁節）七、ギヤラマン風呂（完次行状記）八、日高川（清姫）九、道成寺（鐘供養）

長唄（市助市吉　小蝶富二　鶴若勝子）　小定　市路　小菊　鶴龍

常磐（千代二　染千代　米千代　あい）　梅若　美津助　定次　佐奇　茂路　菊路

笛　團太郎　笛　卯之助

太鼓　同　同　同　こうの　美佐子　市丸　市奴　小鼓　大鼓　同　同　吉　吉次　美勇　美代　菊丸　宮美代　菊

同九時〇分（B）　連續講談　難波戰記（第二席）　旭堂　南陵

同九時三〇分（A）時報　氣象通報、ニュース、翌日のプログラム發表

第二放送（波長四九二米）

午後零時五分　大箏と揚琴　揚琴　金　祖淳　大箏　金　永根

同二時〇分　家庭講座（一）　郎　求思

同六時〇分　ハーモニカ合奏　アルベ・ハーモニカバンド

同六時二五分　農業講座（一）　金　球

同七時三〇分　趣味講座（一）

同八時〇分　ヴァイオリン獨奏　都　逕渉　ピアノ伴奏　洪　蘭波　金　元

同八時三〇分　南道民謡　金　蹟　河　珠　金　玉

同九時〇分　西道雜古謠（三）　林　寅成

映畫と演藝

興行街短聞

風堂寺　盈

花の季節で年々その季でアッサリ澄ます興行で四月中旬以後を納まつてゐたがその花も既に過ぎて興業街を賑はす昨今の映畫にまた賑やかなトピック種がまかれてゐる

◇

近々喜劇座では成瀬家中村雅治郎門下で歌舞伎を上演する模樣であるが、久々の舞臺劇だけに相當ファンを呼ぶであらう

◇

喜劇映畫人が問題のチャップリンの『街の灯』を買込みに來てゐるが大連六日から一萬圓のロングランでヒットする意氣込みでするのだから京城でも同じやうな好條件で輕快千萬に天六側が締と吹き廻つてゐるやうであるが、今頃何處へ物が知らぬが、京城の興行で若しも實手があつたら道樂にでもやる人だらうといふ噂とりどり

◇

『僕の武勇傳』を引いた朝鮮館が之に『マデロンの悲劇』と組合せで映畫初夏の自彈期間の皮切りをやる意氣に觀客層をヒットするに充分なもの……

◇

其後に來るべきものは何を措いてもルネクレールもの『パリー祭』であらう、之は來月に入つて京城封切りの運びになるらしいが、引續いて『マハガ』もあるし、晩春から初夏にかけての大きなのぞみを持てるものと見てよからう

東京劇界便り

五月の明治座は一日初日にて開演出演の主要俳優は、菊五郎、三津五郎、家橘、伊三郎、照蔵、團右衛門、菊枝、紅梅、菊子、竹三郎、賀之丞、彦三郎、延若、宗十郎、男女蔵、高助、紅若、菊右衛門、高麗蔵、幸四郎と云ふ一流揃ひの大一座、狂言は第一が山崎紫紅氏の作『七騎落』二幕幸四郎の土肥次郎實平は定評ある名演出その他の配役は三津五郎の源頼朝、男女蔵の土肥太郎遠平、高助の土佐坊昌俊、彦三郎の岡崎四郎義實、延若の和田小太郎義盛第二は『西郷と豚姫』一幕、西郷の幸四郎仲居お玉の延若に大之保市助を彦三郎、中村半次郎を男女蔵同心を三津五郎と伊三郎、舞妓お岸を多賀之丞、舞妓を菊枝、紅梅、菊子等が演ずる。第三は菊五郎梅付と言を俟ため『保名』にして淨元は延壽太夫出勤長唄は小村等出演。第四は『近頃河原の達引』にて堀川より與次郎内猿廻しまで三幕與次郎は菊五郎が曾て市村座にて一度上演せしものにて個一流の研究に依る今度の演出は非常な期待を以て見られてゐる。第五は河竹默阿彌作『辨天娘女男白浪』濱松屋下より勢揃ひまで二幕、今度は幸四郎の日本駄右衛門菊五郎の辨天小僧三津五郎の赤星十三、宗十郎の忠信利平、延若の南郷力丸と珍らしき幹部ぞろひの五人男にて、殊に菊五郎の辨天小僧は久々の上演で其の他濱松屋幸兵衛を菊三郎、宗之助を家橘鳶の者を彦三郎と云ふ配役である第六は河竹默阿彌作『かつぽれ』にて菊五郎、宗十郎、三津五郎、男女蔵、高助、彦三郎、延若、幸四郎その他一座が悉く總出演して賑やかに打出す

新映畫ニュース

中央館では十一日よりフオックス特作映畫日本版サリーアイラース・ジェームスダン主演『ダンスチーム』を上映する事となつてゐるが組合せは阪妻の『戀幻七分譲』後篇『天保の人氣者』の三本立で押す（寫眞上は『ダンスチーム』の一場面、下は朝鮮館十一日封切りの『僕の武勇傳』と組む他社映畫『ヘレン・ヘイズが描くマデロンの悲劇』の一場面）

トピック

松竹大正館十一日よりのプロは岡田、田中絹代の『非常線の女』に長二郎の『菊五郎格子』後篇と飯田蝶子の『與樣の猛刀』であるが非常線の女は一寸見られるだらう

×

パラマウント社がSPと契約延長したのは最も妥當にして順調な途を辿つたものと云へやう。從來のそれに比して讓歩的な契約であるとてパ社映畫の商標低下を意味すると見るは早計であらう、蓋し松竹と雖も敵に廻せば不利な對手であることは百も承知してゐるかである

—告—

讀者欄は夕刊三面に掲載する事になりました